青島時報

中華郵政特准掛號立券特別價[illegible]寄[illegible]之報紙

社址 閩山路八號 電話 三三五五號 郵政信箱 一四三號

第三千七百十九號

今日本報三大張半

登記證 中宣會中字壹肆肆貳號 內政部警字陸貳捌號

電報掛號 二五一四號

中華民國十三年九月一日發行

印刷所 [illegible]山路閩民印刷局

本報價目

本埠	外埠
零售每份大洋四分 每月大洋一元 半年五元四角 全年十元	每月大洋一元二角 半年六元六角 全年十二元四角

廣告價目

特別	普通
△每英寸每日一元每月五元△全面每月四百元每日七十元△半面二百元每日四十元	△每英寸每日五角每月三元△全面每月二百元每日五十元△半面每月一百元每日三十元△長期廣告面議

律師李秉善受任郭清恕堂臨溪堂常年法律顧問並代表參加永和成土產莊永和綢緞莊債權團通告

茲據上開當事人聘本律師爲常年法律顧問，嗣後如有侵害當事人之財產金錢及法益者，本律師當依法盡保障之責，並代表當事人參加永和成土產莊、永和綢緞莊債權團，追償所有存款，用特通告如右。

事務所 和興路二十八號電話六二一六 中山路三十五號電話五二六五

浙江興業銀行 儲蓄部公告

茲依儲蓄銀行法第十條公告如左

(一)借貸對照表 中華民國二十四年九月三十日

負債	金額（元）	資產	金額（元）
資本	五〇〇〇〇〇〇〇	現金	一二〇七九九二二七
公積金	二五一八八〇三七	存放本埠同業	一三〇一八四三七八
本票	一九九七五六五	有價證券	九二一七〇九五六三
活期儲蓄存款	八四二一七七〇四四	定期抵押放款	六五四九〇九三六一
定期儲蓄存款	九一八二七八三八六	暫記欠款	五〇〇〇〇
暫時存款	一一二〇一五二	營業用房地產	三五〇〇〇〇〇〇
損益未結帳	二三八九一三四五		
合計	一八六二六五二五二九	合計	一八六二六五二五二九

(二)財產目錄 即借貸對照表之資產類

附告 右列借貸對照表本部已另印多份並附印定期抵押放款及有價證券分類表備存戶取閱承索即奉

總部…上海北京路
青島支部…河南路
電話 經理室 五五一九 營業室 三二〇八 五八八八 貨棧 五三〇八

交通銀行出租保管箱啓事

查敝行出租之純鋼保管箱大小四種均有空剩茲爲貫澈服務宗旨起見特將租價減收七折以示克己凡各界人士欲謀財產安全請駕臨採用無任歡迎

保藏穩固　租價低廉　存取便利　手續簡捷

章程承索即奉　行址中山路九十三號

金城銀行

◎資本七百萬元
◎公積金三百卅萬元

商業部 辦理存款放款匯兌代客買賣公債庫券及一切商業銀行業務

儲蓄部 專營各種存款如活期存款存洋一元即可開戶備有禮券滿期六月即可生利會計獨立責任無限

倉庫部 代客堆存貨物棧租低廉押款便利

總行 天津英租界中街
分行 南京 北平 哈爾濱 石家莊 南通州 上海 鄭州 開封 長沙 漢口 蘇州 定縣 常熟 大連 武昌 瀋陽 新浦
青島分行 河南路號
電話 經理室 五一八〇 營業室 三七三八
儲蓄章程函索即寄

中國實業銀行儲蓄部特別有獎儲蓄第九次開獎已於二十四年九月三十日在天津舉行茲將中獎電報號碼列下

獎別	號碼
特獎	第0[illegible]090號
頭獎	第23855號
二獎	第25123號 第61149號
三獎	第54907號 第39574號 第34778號
四獎	第31958號 第01691號 第41623號 第47755號
五獎	第10307號 第39493號 第21640號 第53740號
末尾	第05號 第25號 第45號 第65號 第85號

注意 電碼如有錯誤以正式號單爲準

膠濟鐵路車務處實行提貨單倉庫存貨代保火險廣告

開鐵路商業化之先聲
爲謀社會金融之流通
使貨物得安全之保障

本路自本年五月十五日起，遵照鐵道部令，實行提貨單，并在青島大港滄口濟南四站，特建大規模倉庫，專備存放貨物之用，同時與太平保險公司商定，代保本路運輸及倉庫貨物之火險，茲將詳細辦法列後，倘有垂詢事件，請向車務處營業課或各站站長面洽或函詢均可，

一提貨單 凡貨商欲將其已託鐵路運輸之貨物押滙，抵押，買賣時，可於託運時向車站聲明請發提貨單，即可照辦，不另加收費用，同時即爲之代保火險，以策安全。凡發行提貨單者，即不另給貨票。提貨單可以押滙抵押買賣，普通貨票不能作前開各項之用，倘以普通貨票押滙抵押買賣者，本路不負責任。

二倉庫存貨 本路特在青島大港滄口濟南四站建築大規模倉庫，專備專儲貨物之用，所存之貨物，計分三種，分列如下，

甲 發行提貨單之貨物 凡發行提貨單之貨物，本路爲使其得到安全保障起見，如運至到達站，一時不來提取，本路即爲之存入倉庫，代保火險，使貨物充分安全，貨主儘可將提貨單在外流通，但以六個月爲限。

乙 發行普通貨票之貨物 凡發行普通貨票之貨物，如一時不能提取，可以與站長接洽，存入倉庫，即將貨票收回，換發存貨單，并代保火險，此單即可抵押買賣。

丙 普通貨物 各界商人如欲將貨物(並非託鐵路運送之貨物)，存入本路倉庫時，亦可向車站接洽辦理。貨物存入倉庫時，由本路發給存貨單，并代保火險，此單可以抵押買賣。

三代保火險 火災一項．原不在負責運輸範圍之內，故本路特與太平保險公司商定，由該公司代保本路運輸及倉庫貨物之火險。運輸火險，即貨物在運輸中之火險．倉庫火險，即貨物在存倉庫期內之火險，兩種價率．均極低廉，茲將價率表列後，用供衆覽。

運輸保險價率表

貨物分類	貨物名稱	保險價率 本路	保險價率 聯運
特殊危險物品	煤油，石油，汽油，汽車油，硫磺，草（未裝緊），火柴桿，鬆包棉花，未經人力或機器壓緊者散棉花	每千元每託運一次收費一元	每千元每託運一次收費三元
危險物品	蠶繭，花生油，豆油，草(成捆裝緊)，鮮蛋，蛋黃，蛋白(溼者)，脂油，優等火柴(裝箱)，普通香水，各種酒，麥草辮，粗草蓆，蘆蓆，粗葵扇，粗紙，廢紙，棉紗，棉花（人力機包俗稱木機鐵捆），及人力繩捆兩種	每千元每託運一次收費七角五分	每千元每託運一次收費一元五角
普通物品	除特殊危險及危險各物品外	每千元每託運一次收費五角	每千元每託運一次收費九角

附註：每提貨單或貨票或存單貨一張每保險一次起碼收費二角五分

倉庫保險價率表

貨物分類	貨物名稱	保險價率
特殊危險物品	煤油，石油，汽油，汽車油，硫磺，草(未裝緊)，鬆包棉花未經人力或機器壓緊者散棉花，	每千元每天收費二分
危險物品	蠶繭，草(成捆裝堅)，鮮蛋，蛋黃，蛋白（溼者），脂油，優等火柴(裝箱)，普通香水，各種酒，麥草辮，火柴材料，粗草蓆，蘆蓆，粗葵扇，粗紙，	每千元每天收費二分
普通物品	除特殊危險及危險各物品外	每千元每天收費九厘

附註：每提貨單或貨票或存貨單一張每保險一次起碼收費二角五分

中華民國二十四年十月二十八日

昨晨開幕之六中全會
突發生重大不幸事件
汪被兇徒狙擊中傷
兇手孫鳳鳴就在逮嚴訊中
汪中三槍割治後無大妨礙
外電傳甘乃光張繼等均爲流彈擊傷甚重

南京一日午後五時路透電　中央黨部刺案，受傷者除汪精衛張繼外，尙有前內政部次長甘乃光，甘現任剿匪總部政訓處長，汪氏中彈後，急用汽車送往中央醫院，實行手術，其傷處在面部腮上面，施手術後，已可保安全，兇手乃一新聞記者，姓名暫不宣布，已被汪氏護衛擊傷，現在中央醫院，傷勢甚重，至張甘兩氏傷勢，頗爲劇重，恐有性命之虞，事件發生後，六中全會即停開，改定十一月十二日舉行，五全大會勢必因此延期，現軍警保圍中央醫院，嚴密戒備，

南京一日下午八時路透電　刺汪精衛之原因，係因憤怒汪氏之對日政策而出此，蔣介石當攝影時，幸尙留會場中，故未遭變故，因此事件發生，當局對馮玉祥，特嚴加保護，馮於今日上午十一時半抵京，除官員准在站外，禁止新聞記者入內，

南京一日路透電　刺汪兇手名孫鳳鳴，着西裝，並穿夾大衣，當攝影時，雜於兩旁觀衆中，並無若何異態，故未爲注意，

又電　六中全會預備會，推蔣中正，孔祥熙，葉楚傖代表慰問汪精衛，

又電　汪入中央醫院一號房間，十一時後各中委赴院慰問，汪欲稍談，經醫囑休息靜養乃止，各中委旋辭出，午後一時三十五分，該院醫生語記者，汪傷已驗明，再經一次檢驗，即施行手術，汪體溫七十八度，脈膊每分鐘八十八次，其男女公子均在院護視，汪精神極佳，言語如常，

南京一日電　今晨九時全體中委，在中央黨部大禮堂舉行六中全會開幕典禮，由汪主席，並致開會詞，禮成後，全體中委均赴第一會議廳門首攝影，攝影時，各中委分五排站立，汪與張靜江，閻錫山，張學良，張繼等，均列於第一排，攝影完畢後，各中委相繼返身，擬走入會場，詎有兇徒即於此時開槍，致汪中彈受傷，當時各委員協助，將汪抬入會議室內，一面立即用電話通知中央醫院長劉瑞恆，外科主任沈克非，立即率救護車趕至中央黨部，當將汪之傷處，稍爲包紮，使汪仰臥救護床上，由蔣委員長，孔祥熙，褚民誼，陳樹人，汪夫人陳璧君等，抬至救護車中，赴中央醫院治療，蔣及陳璧君親自保護前往，蔣旋即返中央黨部，出席會議，聞汪傷勢並不嚴重，兇手孫鳳鳴，當場被捕，現正在嚴訊中。

又訊，汪被兇手槍傷，送中央醫院後，即入二樓二五一號房間，中央各委員於預備會散會後，均驅車赴醫院慰問，汪精神極佳，言語如常，頻謂余傷不要緊，不要慌云云，又據中央醫院院長劉瑞恆，及褚民誼二氏，於診察汪傷勢後，共同簽名發表經過如下，汪共中三槍，一槍中左頰，一槍中右背，一槍中背脊骨，抵醫院後，經用X光檢察頰上之傷彈未入骨，彈在皮裏骨外，左背彈子已取出，未傷及骨及脉管神經，至背脊骨傷，因汪須休息，故擬下午再行割治，目下汪精神甚佳，說話清晰，惟覺背脊稍痛，左眼皮下浮腫，經割治後，當無大礙。

肇禍以前
汪致開會詞

南京一日電　汪在六中會致開會詞，原文如下，各位同志，自從五中全會開會以後，因種種關係，至今日方能開六中全會，各位委員，由各處來京出席，其人數之多，爲歷屆紀錄所未有，在此一點，可以充分表現各位同志奮鬥之精神，這是甚可欣慰的，六中全會開會以後，緊接着就是五全大會，所以六中全會，是四全大會之結束，同時也是五全大會之開始，所以這一次的開會，其意義非常重要，我們記得四全大會時，正値國難嚴重，大會的口號是精誠團結，共赴國難，四全大會之後，自一中全會以至今日，各位同志都是本着精誠團結共赴國難之意義，努力去做，我們固然不敢說我們的努力，已得有完滿的結果，但是歷次全會都是照着這個方針而進行的，於今五全大會開會期近了，國難嚴重比之四全大會時候，有增無減，我們在這幾年當中，看着了各同志努力，其中如剿匪之努力，已得了極大之成績，其他建設也得有若干成績，但這種成績，並不能使我們得到滿意，安慰，就是因國難並未解除，而且更加嚴重，必要更加勞苦，更加努力照四全大會所定方針及基礎，以之供獻于五全大會，自此次大會後我們更應以精誠團結精神，永久不忘，我們對此更增加無限的努力，我們增加無限的勇氣，來担負這責任，來謀國難之解除，我們盼望本此精神，及其決心，在此次全會內討論之，得到一有價値的討論，因而得到一有價値決議，見諸實行。

大會續開
不因此間斷

南京一日電　第四屆中央執行委員會第六次全體會議，業於今日在京正式開幕，參加者共一百十一餘人，晨八時全體委員謁陵，九時在中央大禮堂舉行開會式，十時半接開預備會議，茲將各項分別報告如次，全體中委，于浸晨七時起，先後到中山門外，參加謁陵禮，計到中委蔣，汪，孫，于，居，林，蔡等八十餘人，至八時正即開時謁陵，先奏樂，全體中委即入祭堂內，分排肅立，由中央監察委員林森主席，領導行禮如儀，並恭獻中執監委所備花圈，瞻謁遺容復位，禮畢全體即就陵前攝影，旋乃分乘汽車入城，至中央黨部出席開幕典禮，禮堂布置莊嚴，儀式隆重，由汪主席領導行禮如儀後，並即席致開會詞，約歷二十分鐘，禮畢奏樂散會，旋在中央第一會議廳，舉行預備會議，由委員于右任爲臨時主席，決議案，一，推定全會主席團案，決議推蔣中正，汪兆銘，孫科，于右任，戴傳賢，丁維汾，居正七委員，爲六次全體會議主席團，二，推定大會秘書長案，決議推葉楚傖爲大會秘書長，三，組織全會提案審查會案，決議提案審查會，分黨務，政治，軍事，教育，經濟各組，各組委員名單，由主席團決定報告大會，四，全會會期案，決議第六次全體會議會期，自本日起共定爲五日，五，推派代表，慰問汪委員兆銘案，決議蔣，孔，葉三委員代表慰問，

到會人數
破歷屆紀錄

本報南京一日路透電　日出席之全會預備會•中委名單，一蔣中正，孫科，何應欽，陳果夫，何成濬，王柏齡，邵元冲，朱家驊，張羣，劉峙，周啓剛，陳立夫，陳肇英，曾養甫，方覺慧，王伯羣，李文藻，閻錫山，李烈鈞，柏文蔚，覃振，王法勤，陳公博，程潛，顧孟餘，徐恢一，甘乃光，居正，丁超五，張貞，孔祥熙，王正廷，張道藩，張知本，傅汝森，黃實，張人傑，林森，蔡元培，張繼，邵力子，李登園，褚民誼，柳亞子，張學良，楊虎，洪陸東，陳樹人，苗新吾，趙丕廉，于非媸，薛篤弼，焦易堂，苗培成，克興額，蕭吉珊，謝作民，詹菊似，黃季陸，梁寒操，陳布雷，錢大鈞，關樹人，段錫朋，李任人，鄭培南，曾仲鳴，崔廣秀，黃学生，羅家倫，張敬藩，戴愧生，李樹齋，王祺，范一鑫，曾擴情，王懋功，唐生智，谷正剛，唐有壬，王陸一，黃紹雄，李綺庵，李次溫等一百餘人。

多田所提抗議
冀當局須俟
中央復示答覆
以便遵照中央意旨辦理
高橋再訪宋商有所商談

北平一日電　我方對日之照會，經向中央請示後，覆訊尙未到，平津冀各當局以此事係地方問題，將來擬遵照中央意旨，分別予以答覆。

北平一日電　華北日駐軍司令多田，向宋哲元商震及平津兩市長同時提出之抗議，截至今午我方尙未答復，聞已決定將來由四機關分別答復。

北平一日電　外交界息，日所提之照會，轉呈中央請示後，尙無覆電到平，據聞平津保之當局接覆電後，遵循指示方針，以便分別答覆，解決期當不遠。

南京一日電　日大使館及駐津日領，分向冀津省市府衛戍部等機關，要求取締秘密性團體傳單文，已轉呈中央，以外交方式答復，茲據外交界息，該項傳文內容，今晨已接到，如何答復，正在研究中，惟此事頗含有一種誤會，平津根本無所謂秘密性團體，已經當局予以鄭重闢謠，可證所傳各節，純屬子虛，預料予以解釋後，不難渙然冰釋。

北平一日電　日武官高橋今日再訪宋哲元商震，袁良等有所談商，又須磨偕清水今日訪某當局則係普通拜會，關於多田所提抗議之答復事，今日關係當局間一度談商，一致聽候中央指示中。

天津一日電　程克曉召市府及各局高級人員訓話，對時局有所宣示，囑安心從公，勿信浮言，劉玉書向程克報告，津冬防布置完竣，一日起正式施行，治安有把握，程劉又密談良久，商答復日方來文問題，確聞程對此事已電中央請示，俟復電到進行，程電商震，謂有要公待面商，如兄不能來津，弟於四日或赴平一行。

上海一日電　記者於晨間曾走訪日使館發言人岩井英一，據談，(一)大使在最近期內不擬離滬，(二)使貴國六中全會及五全大會過後，再行入京謁汪院長，(三)大使館參贊若杉昨日下午十二時二十五分乘中航機來滬，係料理私務，會謁見大使，惟無特殊事件，渠擬明日搭車赴杭遊歷，然後於十五日左右候輪返國，至其參贊遺缺，外間有謂以堀內升任說，則刻尙未決定云。

圖爲日本電通社組織之中國經濟考察團由漢抵京下關大阪碼頭時之全體攝影（國際社）

社論
六中全會中之不幸事件

昨日開幕之六中全會，中委出席之多打破歷屆紀錄。最值得注意的是，七年未蒞都門的閻百川先生與久居泰岱不問國事的馮煥章先生亦先後入京出席大會。際茲國家垂亡間不容髮之秋，全國領袖能盡釋前嫌，開誠相見，脚踏實地，從頭幹起，未始非國家前途之一大轉機。不想，大會甫告開幕之中，汪院長被刺的消息驟然傳來，我們爲被刺者惋惜，更爲隆重的六中全會惋惜。

關於此次不幸事件，眞相不明，不敢妄加臆測。我們除希望被刺者早日康復而外，有如下之感想。

此次六中開會，充分的表現中國的政局將有新的開展。同時，全國國民對於最近的政局亦莫不抱有熱烈的希望。而今大會的使命尙未完成，遽有此不幸事件發生，似與政局不無相當的影響。但我們的希望是，全體中委更應當精誠團結，使六中全會繼續開會，完成其重要的使命。至本月十二日所召開之五全大會，亦不應因此而再行展期。在過去，我們對於中央所召集的任何會議，似無重視的感覺；惟此次會議，確爲全國領袖眞正團結的關鍵，當然要以國家利益爲前提，決不容使此負有重要使命的兩大會議遽爾中斷。

昨天的不幸事件，行刺者不外有如下幾種：(一)受外人指使的不肖國民，(二)共產黨員，(三)報復私仇者(四)國民黨內的反汪派，(五)對內政外交不滿意的激烈份子。這幾種人究竟以何者的可能性較大，讀者用冷靜的頭腦，作深刻的觀察，當不難推求一二。我們認爲，全體中央委員對於此次不幸事件，更應當大澈大悟，及時精誠團結。領導國人力求復興再造之道。祇要領袖諸公作得對，作得好，盡管大胆的前幹，生死可以置之度外。孫中山先生在世時，奔走革命，四十年有如一日，其間歷經挫折，險遭敵人謀害者不止一次；然而孫先生未曾灰心，還是再接再厲的勇往前進，直至與世長辭。因爲孫先生爲黨爲國爲民衆，事事問心無愧，個人的生死還算得甚麼呢？

要之，我們對於此次不幸事件，第一，希望本月中的兩大會議按預定的程序舉行；第二，希望領袖諸公及時邁力前進，爲垂亡的國家殺出一條生路。祇要對得起國家，對得起國民，即不幸而遭敵人的暗算，國民也會爲愛國的領袖復仇！可是，萬一被刺於愛國志士之手，那我們就無話可說了。

意亞大戰開始
亞皇親赴前敵
勤王之師雲集大本營
婦孺隨戰大僚亦束裝

倫敦三十一日路透電　亞京人民遷徙者日衆，因亞王不日將赴台西，其地大約將爲北路亞軍之大本營，現各部落勤王民衆，咸向台西進發，每隊有一個紳爲指揮，數千婦女，攜帶队具，且有挾兒童者，尾隨戰士，同赴前線，亞內閣人員，大部將赴戰區，現均在束裝待發中，彼等離京後，其職務概交低職人員代理。

亞比西尼亞京城三十一日哈瓦斯電　聞亞皇御駕出征時，內閣大部份閣員，及親信顧問，均將隨行，惟現尙未確定日期，據前方消息，意軍準備向薩亞里山北方進攻，謀穿過台西城附近之唐拿基爾沙漠，則以亞軍北路司令部現設在台西城故也。

意軍兩路攻亞
趨重於戈拉海

羅馬三十一日哈瓦斯電　此間得訊，亞國北路意軍，刻已完成一切準備工作，將在蒂格里前綫，採取重要攻勢，其在南路意屬索謀里蘭前線，預料亦將有同樣行動，按蒂格里省陣綫，現成一弧綫，中部已伸至霍善鎮南面，(在亞多瓦城東南六十公里)兩翼則循在繼續偵察中，右翼由亞杜瓦城出發之若干部隊，業已行抵泰加士河，左翼由亞第格拉脫城出發之部隊，則實際上已抵瑪加勒城，意軍雖曾一度進入該城，第以附近一帶，亞軍頑強抵抗，意軍未能久佔而退，集合該方面之亞軍部隊，計有加薩將軍所部軍隊十萬人，與賽雄將軍所部十萬人，合計二十萬人，已在瑪加勒西面唐比安區城集中，此外有番號不明之亞部隊，則在瑪加勒城東南面安台臺方面駐紮，此等部隊，均係來自亞國本部，并非邊境各省土著，一般人預料，意軍將以重兵由亞第格拉脫城開始進攻，另調一縱隊，監視唐比安區域亞軍行動，以免右翼意軍，猝遭敵軍攔擊，至南路索謀里蘭陣線戰事，性質較爲次要，其第一目標，係在佔領戈拉海鎮，以便再由該鎮向薩朗達，薩薩巴納，與哈拉爾城推進云。

英法廣大合作
應付未來事變

倫敦卅日哈瓦斯電　意大利空軍發展之結果地中海英國海軍根據地瑪爾泰島之安全，隨在可慮，因此英國海軍部亟圖切實救濟之策，目前英法海軍專家在倫敦舉行談話討論如何取得法國之援助以保證地中海英國海軍之安全，當可獲有結果，惟消息靈通人士則以此項談話，不僅限於地中海方面而已，而在事實上將包含英法海軍之普遍的合作，而在北海方面，遭德國襲擊時，法國希望獲得英國海軍援助，此層自亦在討論之列，按德國目前及將來之政策，處心積慮，無非在於捷克及蘇聯，英法兩國倘能成立互助協定，使德國有所顧忌，而不敢東侵，則此後歐洲外交政策前途，自必頓然改觀，惟英法互助協定發展情勢若何，則當視英國總選舉結果，法國對於意亞衝突之態度，及國聯會之命運以爲斷耳，

倫敦三十日哈瓦斯電　英法兩國海軍專家，頃在此間舉行談話，籌備十二月二日開幕之倫敦海軍會議，討論依照國聯盟約第十六條第三項之規定，英國海軍在地中海合作之各項技術問題，(指英國退後，由法國海軍接防，及英國海軍使用法國重港之問題，)官方人士聲稱，此項談話，務當保持秘密性質，目前報紙發表種種評論，妄加推測，殊可惋惜云，

香河事件變民仍未悟
我將以武力解決
已獲得日方之同意

北平一日電　赴香河斡旋之日員小林金井已返平，劉耀東仍在香，保安隊人香河郊外，候信入城，劉耀東自由尙未完全恢復，因武宜亭等隱以爲質，非俟一切解決，難自由，省當局對香河變民，最後如不就範，雖有武力收拾意，向無此決心，

北平一日電　香河事件向未解決，小林金井三十日赴香河接洽後，三十一日晨返平覆命，聞變民仍不肯交出政權，保安隊暫駐香河附近待命，據關係方面宣稱，此事正在磋商中，一二日內必可解決，如民變再不覺悟即以武力從事，已獲日方同意。

北平一日電　日方派少佐小林，及薊密署之日顧問金井，赴香河與農民接洽後，今晨已返平報告，據聞小林等請示後，再與農民數度接洽，即可解決，

北平一日電　香河事件，經日小林等赴香河接洽後，農民已允交城，當局惟恐農民另有企圖，則決以斷然手段解決之，

日本電通社發起
經濟考察團謁陵
前晚乘車赴蘇轉滬

南京一日電　日電通社經濟考察團三十一日晨九時謁陵，敬獻花圈，禮畢即遊覽陵園各名勝，中午返城，一時市府宴會，由駐京日使館館官員作陪，馬超俊及局長招待宴畢即遊莫愁湖等名勝，日使館於晚七時歡宴，該團人員於宴畢即乘夜車赴蘇州轉滬，

上海一日電　日本電通社發起組織之中國經濟觀察團，二十九日由漢抵京，於昨日由京乘夜車經蘇來滬，過蘇時，全體團員下車遊覽，當日仍乘下午四時許快車來滬，計程六時三十五分可抵北站，屆時滬日電通社同人暨日本駐滬官民，均將蒞站歡迎，全體團員抵滬後，下榻於滬電通社代爲定好之豐陽館，翌晨即往謁我吳市長，晉日有吉大使，石射滬總領事，磯谷陸軍武官，荒木司令官等，並參觀滬市建設，當晚應市府之歡宴，三日午吳市長在私邸舉行歡迎會，四日午應上海日報社歡宴，「午三時出席商務領事岩井召開之講演會，晚應石射總領歡宴，五日赴杭遊覽，六日返滬，七日由滬乘上海丸返國云，

天津一日電　路息，灤唐一帶謠熾，該處治安機關頒戒嚴令，防宵小活動，市晚六時後，檢查行人，商號六時半上門，唐四郊，五時後行人斷絕，灤人趙大中在唐陰謀不得逞，昨夜又東去，

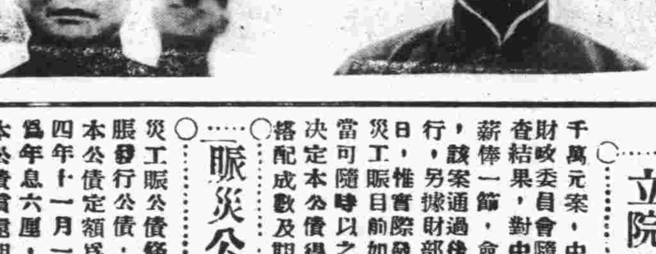

圖爲張學良與陝西省政府主席邵力子之合影（國際社）

津天氣
寒如嚴冬

天津一電　口外降雪，天津天氣如嚴冬，室內三度，南市今晨發時凍死男屍十餘人，

立法院通過賑災公債
昨日實行發行
定額二千萬以關稅爲基金
搭配公務員薪俸未列文內

南京一日電　立法院三十一日下午開三十六次會，討論事項，(一)警察官任用法案，決議通過，(二)修正商標法條文案，決議修正通過，(三)本年水災工賑公債條例及還本付息表案，決議修正通過。

立院已呈國府公布

南京三十一日電　關於發行本年水災工賑公債二千萬元案，中央三十日交立法院審議，當經孫科批交財政委員會隨即審竣，提三十一日會通過，財委會審查結果，對中政會所定本公債，得以一部搭配公務員薪俸一節，僉以此爲行政上手續，不必規定於條例內，行，該案通過後，立法院已呈國府公布，俾一日正式發行，另據財部息，此項公債發行期，仍定爲十一月一日，惟實際發行手續，因準備未就，須稍緩數日，水災工賑目前如有急需，財部已印就此項公債預約券，當可隨時以之抵押，將來再換正式票面，至中央既經決定本公債得以一部搭配公務員薪俸，自應遵辦，其搭配成數及期限正擬訂辦法中。

賑災公債條例原文

南京三十一日電　立法院三十一日通過之民國二十四年水災工賑公債條例原文如次，(一)國府爲救濟水災辦理工賑，發行公債，定名爲民國二十四年水災工賑公債，(二)本公債定額爲國幣二千萬元，(三)本公債定於民國二十四年十一月一日，按票面九八發行，(四)本公債利率定爲年息六釐，每年四月及十月末日，各付息一次，(五)本公債償還期限，定爲十二年，自發行日起前五年祗付利息，自第六年起分七年還本，每年四月及十月末日各還本一次，第一次至第十二次各還總額百分之七，第十三次及第十四次各還總額百分之八，至民國三十六年十月三十一日全數償淸，(六)本公債應付利息基金，在國庫撥存救災準備金項下撥充，後七年應還本金基金指定在新增關稅項下撥充，由財部命令國庫及總稅務司依照還本付息表所載應還本息數目分別按月平均撥交中央銀行收入國債基金管理委員會戶賬專儲備付，(七)本公債票面分十元，百元，千元三種，均爲無記名式，(八)本公債指定中央銀行爲經理還本付息機關，(九)本公債得自由買賣抵押，凡公務上須繳納保證金時，得作爲替代品，並得爲銀行之保證準備金，(十)對於本公債有僞造及毁損信用之行爲者，由司法機關依法懲治，(十一)本條例自公布日施行，

戴馬赴粵
行期尙未確定
戴因編製七年行政報告
派代表赴滬向粵委接洽

南京一日電　中央推派戴傳賢馬超俊赴粵傳達意旨，促進精誠團結，戴馬原有二日乘機南飛說，茲悉戴因六中全會即將開幕，擬親自出席報告，刻正親編考試院七年來工作報告，南下期尙未確定，馬三十一日下午三時會訪戴晤商一切，聞兩氏行期最早在二日以後，留粵各委已來電表示歡迎，

南京一日電　戴院長奉中央指派，定日內啓程赴粵，會晤西南各中委，敦促入京出席全會，戴氏昨派考院秘書許宗灝代表赴滬，訪晤中委劉蘆隱接洽一切，

英法意三國在日內瓦談判和平

作非正式交涉

展延制裁日期爲留斡旋餘地
英意意見懸殊成功希望微渺
軍事外交兩重壓迫意相縮手

日內瓦三十日國民電　外交家今晚聲稱，英法意三國之非正式交涉，即在星期四國聯制裁委員會開會之後，亦將舉行，此次會議，大概將決定以十一月十五日爲實行開始抵制意貨及禁止重要物產運意之日期，是此則尚有兩星期之餘地，可供和平談判也，意國代表阿洛西亞將於星期五來此，大概將與法國外長賴伐爾，及英國外相霍爾，根據英法兩國之和平計劃，會商一切，惟外交家仍不信其有成功希望，因英意兩國之意見，仍入相懸殊云，觀察者咸以爲，國聯各會員國此次對意施行最劇烈之懲戒之外，此點當亦能使意相墨索里尼，對其進行之速竟出乎意料之外，對於任何公平之建議，加以審愼之考慮也。

日內瓦二十日國民電　此間今日相信，英法兩國出席國聯會之代表，擬於本星期杪以前，成立調解意亞爭端之辦法，以免對意實行封鎖，以爲明日會議中決定開始對意抵制之日期後，國聯代表以爲意國覺悟事態之嚴重，而意相墨索里尼或能因此讓步，俾可和平解決云。

外交當局 旦夕聚首

日內瓦卅日哈瓦斯電　法國總理兼外長賴伐爾，英國外相霍爾，及意大利代表阿洛西亞，日內將在此間會商解決意亞爭端之可能辦法，（按意大利本日正式通知國聯會祕書處及各國代表團，謂該國代表阿洛西亞將於星期五（即十一月一日）晨行抵日內瓦，即此與法國總理兼外長賴伐爾及英國外相霍爾同時抵此，此間人士，均認此事關係極爲重要，據稔悉國際情形者言，意相墨索里尼命阿洛西亞重來日內瓦，係受英法兩國堅勸之結果，因此半月前開始之談判，當可由外交途徑賡續進行，此項談判，日內即可有發展，其在政治上將有重大之意義云，（又巴黎三十一日電云）總理兼外長賴伐爾，於午後一時乘車赴日內瓦，官場人士對於賴伐爾與英國外相霍爾及意國代表阿洛西亞三人，在日內瓦所將商談之主題，頗守緘默）。

一般樂觀 英人則否

日內瓦三十一日路透電　英外相霍爾，法總理賴伐爾，意代表阿洛西亞，明日皆將抵日內瓦，衆視此點極關重要，蓋覺時局距解決之期或較一般人所想像者爲近，三國要人彼此相見，當可造成圓滿結果也，惟英人方面則不若是樂觀，以爲以前所有之意見互換，不過爲初步性質而已。

英意發言 距離甚遠

日內瓦哈瓦斯三十一日電　英國外相霍爾將於明日抵此，聞除外交談判形勢順利外，霍爾僅能留此二三日，在下星期一日以前，即須離日內瓦返國，據英國代表團人士宣稱，霍爾外相此來，其目的係在說明英國之政策，至於外交談話之具體基礎，則尚未確立，並謂英國代表團並未攜來何項協定方案，可資商討云，又據意國代表團正式發言人宣稱，關於英法兩國專家近在巴黎所舉行之談話，意國政府並未接獲任何通知，僅由報紙所載，得悉梗概，至阿洛西亞前來日內瓦，其用意僅在表示意國始終準備覓求意亞爭端之解決方案，並不規避向各方面說明意國立場云。

雖勝猶敗 雄心難逞

亞比西尼亞京城三十一日哈瓦斯電　據消息靈通人士表示，意國政府準備恢復外交談判，以謀和平解決意亞爭端，實由意國遠征軍在亞國備歷無數困難之所致，意軍於攻下亞比西尼亞後，原圖長驅直入以達亞京，然自軍興以來瞬屆一月，而意軍進展，在北路蒂格里省，不過五十公里，在南路沃加丹區域，亦不過百五十公里，同時亞軍集中，則異常迅速，賽雄將軍之主力部隊，現己由貢達省集中阿克遜城南面，而意軍則猶在蒂凱德區域，四處搜尋，蒂格里省與蒂凱德區域，到處山嶺重疊，亞國軍隊，易於藏匿，使意國飛機無法瞭見，因此意軍不知虛實，往來追逐，疲於奔命，哨據狄拉達華城訊，自狄拉達華至哈拉爾區域之道路，軍隊向南移動，絡繹不絕，如是則意軍總攻擊，殆不久即將開始矣。

英國競選 形成兩黨對壘

保守工黨之外 俱難獨樹一幟

◆自由黨活動反陷工黨於不利◆

倫敦哈瓦斯三十日電　英國下議院定於十一月十四日舉行總選舉，各黨競選運動，已於昨日正式開始，各政黨競選，可分爲兩大陣營，一方面爲保守黨，一方面爲工黨，至於其餘各小黨及政團，非爲保守黨之工具，即爲工黨之外圍，均不能獨樹一幟，以與兩大黨對壘，其中如國務大臣麥唐納所領導之國民工黨，提出競選標語曰，「擁護工會之權」，又如內務大臣利西門所領導之國民自由黨提出競選標語曰，「主張自由貿易，反對過度的保護貿易，」實則兩黨均爲保守黨之工具，其所提出之標語，不過用以博選民之歡心而已，此外自由黨，前首相勞合喬治，則組織和平及經濟建設行動委員會，集合前工黨內閣財相史諾登之一派，獨立自由黨，薩謬爾派自由黨，以及共產黨等，共同反對政府，換言之，即爲工黨張目，其中薩謬爾派自由黨之候選人，足以號召大部份左傾份子，預料工黨將因此失去若干票數，競選時期，英國國營無線電廣播公司，特指定廣播電台五所，供政府黨之用，另以三所供自由黨之用，以四所供工黨之用。各黨競選演說中，所爭辯之問題，則以軍備問題及經濟社會問題爲主，至於外交問題，則政府黨與反對黨方面，均主張以國聯會爲基礎，初無重要之區別，惟工黨主張，而則謂政府一俟選舉勝利後，必拋棄擁護國聯會之主張，而回復保守黨之傳統外交云，軍備問題，則爲雙方爭辯之主要點，政府黨要求革新國防，使英國得以履行國際義務，反之，工黨方面則以爲惟集體安全，聯合抵抗侵略國，方足以減少戰爭危險，而不必擴張軍備，因此爭論焦點，在於技術方面，政府黨謂英國海軍實力，不足以應付萬一，而工黨海軍專家，則持相反之論調，此外就在社會政策方面，工黨反對生活能力測驗制度，並歷舉政府各種事業之失策，而政府則以英國失業人數減少相答辯，雙方皆可謂針鋒相對也。

政府黨方面

張伯倫在倫敦演說 斥社會黨爲危險物

倫敦三十日電　財相張伯倫今日對倫敦選民演說，謂社會黨如復握政權，則目前全國贊助之政策，必將完全淪亂毀滅，而牽動海外，復興程序，今不能認爲業已告畢，如民意無大騷動，則渠料在後此四年內，再人可泰然盼望有趨向雙方面之積極進步，如兩星期後成立一種政府，將廢除上院，一切政務，將以命令出之，而不經國會之議決，厲行土地及英國主要四大實業悉收爲國有，試問其情態將如何乎，此種辦法，如僅宣布其可能，則國人信任將喪失於一旦，而倫敦外資將源源流出矣。

包爾溫演說攝電影 麥唐納氏發表抱負

倫敦三十一日哈瓦斯電　首相包爾溫之競選演說，則已攝成有聲電影，本日將在全國影院放映，樞密大臣國民工黨領袖麥克唐，在蘇格蘭薩萊姆區發表演說時，並曾答復選民之責問，謂決不贊成「強迫軍役制度」，並云渠雖贊助國民內閣，但對於個人所抱原來理想，則仍信守不渝，尤其關於軍制問題爲然，至對於「生活能力測驗制度」，麥克唐宣稱「政府若不改善此種制度使不損害工人家屬之團結，則余將辭職退出政府」云，（按「生活能力測驗制度」者，係在撥付失業救濟金之前，調查失業者家長之生活能力，以視是否合於領取救濟金之條件，此種制度，實爲國民內閣最失人望之措施。）

反對黨方面

邱吉爾答覆史諾登 勞合喬治爲史聲援

倫敦三十一日哈瓦斯電　英國各政黨競選運動，自昨日正式開始後，各黨領袖分別發表競選演說，前工黨掌璽大臣史諾登子爵，昨日會對保守黨多數黨員，尤其是前財相邱吉爾，大事抨擊，並反對包爾溫內閣重整軍備之政策，邱吉爾頃乃加以反駁，謂當德國從事恢復軍備之際，英國有急起直追之必要，但自由黨前首相勞合喬治，則贊成史諾登主張，略謂「政府黨所云，英國過去對於海陸空軍，過於疎忽一層，實不能置信，須知在戰後英國所付出之軍事費，較之法，日，意各國，有過之無不及」云，

克利潑斯一公開函 斥國聯會毫無權力

又工黨極端派領袖克利潑斯爵士，發表公開函一件，內謂目前國聯會之組織，實毫無權力，蓋在帝國主義世界中，各國均唯本國主權之擴張爲事也，因此克利潑斯對於政府所採取之外交政策，猛加攻擊，

廣東 眼藥大王

不用針刀能去眼膜 任何眼疾用藥準好

電話購藥 可以專送

●去眼膜藥每料售洋五元二角。●除點去翳藥、每料售洋二元一角。●普通光明眼藥，每料大洋三角五分，●去眼膠藥水，每瓶六角，二角，一角

青島至誠藥社獨家經售（並無第二家）

總店：青島東平路三十六號（電話五一七五號）

第一支店：青島中山路國貨商場內（電話六六四零）

第二支店：青島東鎮歷城路二十三號

兒科專藥 嬰童萬安散 每包二角

如願家中小兒無病險 不妨常備嬰童萬安散

凡小兒痰熱積痰，胸膈脹滿，不思乳食，甚則氣急痰壅，目瞪口噤，狀類驚風，實是痰閉，宜急服此散，必獲奇效，又小兒疳積，乳積，蟲癖，膠細，肚大，青筋，腹痛，大便酸臭，晝不思食，夜不安眠，或傷食嘔吐，嗜雜，腹脹，瀉痢，痰疾，大便不通，服之無不神效，又小兒初生三日內服藥一厘，去胎毒，免天花痘疹，又男女老幼上焦火盛，口舌生瘡，胃腹疼及羊癇風等症，能服之亦極神效。

總發行，青島至誠藥社（認明字號）（以免誤購）

總店，青島東平路三十六號（電話五一七五）

第一支店，青島中山路國貨商場內（電話六六四〇）

第二支店，青島東鎮歷城路二十三號

吉美 Jimmy's 飯店

本店最近特聘名廚師數位各菜價目亦減低請各界仕女駕臨做店試嘗當知言之不謬也

午餐 一湯 三菜 點心 咖啡 1.20

晚餐果盤 一湯 三菜 點心 咖啡 1.50

一元經濟菜 午晚常備

各菜每日更換

聚餐宴會 特別歡迎

中山路三十二號 電話三九五三

三鞭保腎丸 特別推銷大減價

敝堂醫師自廁身醫界，即襲腎病爲人生康健之魔敵，故細心研究，遍考中西方書，費無量之腦力，經數十年之實驗，始製成此種三鞭保腎丸，功能，益精髓，安神志，壯氣血，滋眞陰，補腎水固精管，以治腎虧諸症，有萬分靈驗，即無病之人服之，亦足以助氣力而禦百病，如有素服中西各種補腎無效之藥者，以此丸代之，功效尤爲顯著，諸君一經考驗，便知敝方之妥善，性質之純正，效驗之靈速，因有實踐非僅專以謬言惑聽者也，此藥服後有八大特色，以證其確效，（一）腰酸骨痛，乃腎虧之徵，服此丸一二盒，酸痛即止，（二）夢遺滑精，爲虛損之因，服此丸二三盒自可不洩，（三）心腎不交夜不安眠，服此丸五六日，即可酣臥舒適，（四）精管不固見色即洩，服此丸七日即覺強堅有力，（五）癆勞病瘵之人，連服此丸一月，耐心靜養，則胃納增長，氣力復元，聲音宏亮，面色紅潤，筋骨強壯，身心康健，諸功效必次第發現，（六）無病之人常服此丸五六日則腦腎俱充，百病不侵，子嗣繁盛，壽臻耆耋，（七）腎虧腦漏健忘者，服此丸後自然蒸退漏止，記憶力增加，害腦免除，（八）更有一確實可靠試驗，而吾人易知易行者，即婦女經血不調，面色黃瘦者，服此丸半月即見經調而身壯力健是也，每盒內裝十付定價一元五角茲爲提倡起見，舉行特別推銷大減價，每盒減售一元，三盒二元五角，誠空前好機會也，爲盼有限購者從速，

唐山市天福堂老藥店啓

青島總經理處中山路金星大藥房

福祿壽大戲院

「總之·這是一本不能不看的好戲」

我將以怎樣高的崇讚來讚美（美的時代的進展）以上上海晨報評

與論一致讚嘆不勝抄好戲抄總是好戲有目共賞

亡命者

保羅墨尼鉅構

演之性強展示作

員個堅發的威，

向握有世界權威的新女性宣戰！

是文明之尖峯抑世界的設落？

扶發江河日下的習俗戀態！

時代的進展

"PAUL MUNI IN WORLD CHANGES"

暴露綵象轉病的社會畸形！

趨慕富貴婚姻等於市場 任慾偷情道德視若敝屣

加映名貴短片

精美 有味 可珍

日內公映 精色影片 鮮豔奪目 驚險新奇

海底尋金

"BELOW THE SEA"

十一月一日 明星大戲院 連映四天

每日三場 日場兩點半 夜場七點十分九點

福斯本年度秋季第一部豪華版！

約翰鮑爾士 及笛克茜李等 合演作

◁ 活躍的白熱化的歌舞熱豔超特鉅片 ▷

美女雲集 服裝新奇 紅舞星 妙舞多場 變幻無窮

本片玉風月喜笑全片以舞女腿鏡留悲哀暮維城由全紛飛水月都是攝影場美國各地歌影！假，挑選舞紅髮新美女奇無情貪求四十八名滑言拒思慕曲折纏充任稽多情總因綿不易名貴突可知梯身，癡，多得。

階梯之試驗

如升堦上樓或輕微操作便覺氣促心跳則君血液之虧損已無需他項證明矣血虧之病狀除面色蒼白外此殆爲最普通之現象治療血虧幷使身體充滿稠紅濃厚去病强身之血液更無他品能及

韋廉士醫生紅色補丸

此丸由其神妙生血之功已揚世上無數病者於疾苦例如四川眉山大南街東南茶園劉君銘齋即其一也

劉君書云「鄙人經營茶業有年日夜操作致患血虧精力疲憊偶一操作即覺氣喘兼之咳嗽食減幸經友人介紹試服韋廉士醫生紅色補丸隨見食慾增進五瓶未完氣喘不作咳嗽停止體力復原至今精神煥發甚感韋廉士醫生紅色補丸之功也」

韋廉士醫生紅色補丸爲直接治療血虧之妙品故凡疾病之由血虧爲其根本原因者此丸莫不善治之如腦弱胃呆早老痛瘋腰肌疼骶系疼瘧疾病後虛弱婦女疾病等皆是也

韋廉士醫生紅色補丸補血健腦馳名世界老少咸宜　各藥房皆有出售或逕向上海江西路四五一號韋廉士醫生藥局購備每瓶大洋一元五角六瓶八元郵力不取

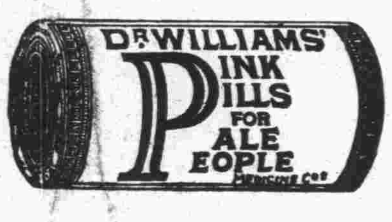

天氣變更

君之咳嗽復發乎

若然請看河南焦作新房街四十九號李華君之來書便知天氣變更咳嗽殊無復患之必要李君書云「鄙人患咳已歷五年時止時發每至春秒輒莫能免近來復發其勢更劇各藥無效嗣見益世報載有韋廉士吸入止咳片乃購而試之即着胸部舒暢夜眠較安續用數次咳嗽全愈從未復發因此予甚感此吸入止咳片之功也」

韋廉士吸入止咳片含在口中即發出止瘻滅菌之芬芳治療氣體週循呼吸器全部故其治療咳嗽傷風氣喘喉痛氣管支炎等症乃直接治療之也

各藥房皆有出售或直向上海江西路四五一號韋廉士醫生藥局購備大瓶每瓶七角五分小瓶六角郵力不取

註冊商標

調味精粉

味の素

（味之素）

南樓傳一節

王文問道：這菜何以與我家中內人所做的，滋味不同？司劉氏答道：因爲菜裏加上調味精粉味の素，所以滋味特別美好、這是女子欲得男子歡心的秘訣，切實使了他們知道。

C—136

永保晒霖色布之字典

永保晒霖

長年累月　保證切實　在烈日下　在大雨中　不變顏色

濟南利民機器織染廠獨家經染兼總批發各大布店均有出售

美商 恆信洋行謹啓　濟南商埠昇平街廿三號

註册商標

英商巴勒保險公司擴充業務優待保戶並遷移地址啓事

逕啓者（本公司英文名稱North British & Mercantile Insurance Company Limited.）本公司總行自西歷一千八百零九年在英京倫敦開辦迄今已逾一百二十餘年分設遠東總行於上海江西路二百五十九號亦有五十餘年之久管轄中國各通商口岸及日本東京等處專營火水險汽車險意外險郵政包裹險等資本雄厚賠款迅速故在保險界已有悠久歷史遐邇咸知茲爲擴充青島業務優待保戶起見凡蒙各界直接向本公司投保房產貨物生裝衣鋪等火險當照實收保費內剔除掮客（即攬保險人）佣金以資優待而廣招徠此爲本公司破除保險業不良習慣普及保戶公衆利益以杜流弊倘荷舊雨新知有鑒斯誠請與本公司青島經理宋聿青君接洽當秉服務忠誠之旨奉迎以副惠顧之雅意又本公司遷移中山路三十九號三樓電話四七六四號合併附告

英商巴勒保險公司青島經理宋聿青謹啓

青島鹽業銀行廣告

本行創立於民國四年信用久著總行設在上海並於北平天津漢口南京香港廣州杭州等處設有分行各省會均有通匯機關

股本總額　壹仟萬元
已收股本　柒百五十萬元
公積金　五百六十四萬元

業務科目

營業部：存款　匯兌　押匯　貼現　放款　買賣有價證券

儲蓄部：定期儲蓄　零存整取儲蓄　整存零取儲蓄　本息合計定期整數儲蓄　存本取息儲蓄　活期儲蓄　定有詳章隨時送閱

電話：經理室四八二六　營業室二七九三

行址：河南路六十八號　電報掛號七七五號

青島明華銀行清理處通告

敬啓者敝處原訂於十一月三日償還一百零一元以上者百分之五現款茲因現有現款不敷分配資產變現一時趕辦不及用特登告展期尙祈鑒原是幸此啓

哈德門香烟

見之無不愛

吸之無不快

"還是他好"

CF-292

神內醫院

敝院自開幕以來頗蒙各界歡迎對於中外患者之醫治無不盡心盡力治療院內設備完潔使役殷勤看護格外周到隨呼隨到無不應時而來

治療科目　內科　小兒科　皮膚花柳科　X光線科

門診　午前八時至十二時　外診　下午隨時

院長　神內正範

院址　青島德平路十號　電話　四七七五

鈴木齒科醫院

X光線　齒科外科

青島觀海一路廿八號　電話二〇四三番

大仁堂　立愈久淋　白濁丸

敢稱治淋神藥服用非常簡單療淋非常迅快無論新久白濁下淋尿後淋傷腎虛老淋常年不斷用過千方百藥不好洗療注射無效此丸只用一盒立愈青方青藥與市上各種成藥確有所不同男婦淋病完全包愈小盒一元大盒四元

完全保好　各界證明　一准有效

大仁堂　婦女　破血丹

病凡婦女血水不見之病千方百藥治不好此丹只用一付立下重者三付百病化除　血水元氣不傷百試百驗每付三元

此藥專治婦女經閉不通數月不見腹中積病左右塊成血痛肚大形瘀血痧鬼死神痧病疾內邪下一切雜症

消毒大王一掃丸

此丸效力非常之大凡是男女染毒之症發生軟硬下疳腫痛毒串骨筋痛老毒不清淋毒不淨皮膚瘡疾治一切新舊毒症遍治不好打針無效即服此丸其毒立從二便消出一掃清完永遠除根每盒二元另有詳章此藥北京各界馳名實有特別效驗

調經止帶丸

肚痛赤白帶下之症一盒保好常服延年

一盒保好兼效退洋婦女白帶久而最傷元氣月經因之不調百病因之而生面黃肌瘦飲食無味有時燒冷腰腿酸痛頭暈

每服四角每盒二元服法另有詳單

北京　張氏保肺丸

一切風寒咳嗽等症服此一付立効三付斷根每服大洋一角

潤肺化痰定喘止嗽寬胸順氣立見神効不論男婦老幼年深日久勞傷咳嗽吐痰代血夜不安眠咳嗽不止

調經　養血　保眞丹

婦女常服永保平安安胎種子坤中之寶

專治婦女經血不調月經前經後錯經期腹痛血色不正病塊崩漏白帶下寒流白汁腿疼兩脅發脹酸脹墜痛腰胸膈滿悶嘔吐惡心食涼流血成病左條右塊氣短神虛頭暈頭痛四肢酸軟咳嗽痰喘氣血兩虧午後發燒作冷面黃肌瘦不思飲食日輕夜重自汗盜汗身體素弱胎前產後失調作病或姑娘經閉乾血癆症服此丸立服立效一切新舊經血不調百病皆治藥到病除常服此丸調經養血滋陰補虛安胎種子最爲女界寶丹服法另有詳單每付三角半打一元六角一打三元外埠函購加郵二角

開竅耳聾丸

不論男婦老少遠年今日耳聾耳底耳痔耳內蟬鳴有風聾氣聾或因幼小耳底舊根或因槍炮驚傷或因腎虛病後失調一切耳竅不通不聽之病用過中外各藥不好只用一小料一元二全料四元

濟南小緯六路北口大仁堂路西

心胃氣疼丸

胸順氣痛疼立止凡由肌飽或急氣多得之病

不論何種心肝胃痛氣疼胸疼肚疼反胃吐酸胸膈飽脹痛食入即吐積滯痞塊等症多年老病服用此丸解鬱舒肝寬三付准好每付二角一盒六付一元

青島分銷處

太和春…金鄉路　萬春堂…高密路　福海藥房…黃島路　德豐永…博山路　台東鎮威海路泰和堂

各縣代售

坊子…豐記藥房　青州…中西藥房　潘川…金華號　周村…同興茂

大仁堂藥房　濟南小緯六路　分銷處

煙台分銷處…瑞記銀樓南門大街　外埠函購加郵二角寄信濟南大仁堂　博山慶雲莊稅務街　濰縣衛生堂東關瓜地市街

海濱醫院特別廣告

敬啓者敝院位於海濱脫離市塵環境優越病室整潔極合患者療養近更特別擴張產科病院副院長女醫學士專門接生兼治婦女各種疾病隨時講授婦嬰保健常識本院院長積多年之經驗特用最新方法戒除烟癮毫無痛苦根治梅毒淋病砂眼廉價註射各種藥針歡迎機關工廠商號訂立常年合同減半收費茲將療診科目時間列後

（治療科目）內科　外科　產科　婦科　眼科　小兒科　耳鼻咽喉科　皮膚花柳科

（門診時間）每日上午八時至十二時下午二時至六時　急診不在此限隨請隨到隨診　星期日下午休診

（收費簡章）病室分三等每日由二元五角至八元服藥及飯費均在內　出診市內五元市外及深夜酌加　掛號費門診…貧民…時間免收

產院（專備孕婦住院生產並任指導孕婦攝生方法及嬰兒保健事宜印有詳章　細產科簡章及各種婦嬰衛生須知函索即寄）

院長吳[illegible]　副院長女醫學士曲瑞譜

院址中山路南頭一百七十號　電話五三六三號

感冒

傷風初起時即須服著名之阿司匹靈藥片此藥並可治療頭痛感冒風濕等症請記明每藥片上有拜耳十字形西文商標方可保證辨別眞偽

BAYER

A-35-4

天寶銀樓

青島市有悠久之歷史……膠州路

電話：二二四四號

專售古煉上字十足赤金，足色紋銀，精製金銀首飾，中西器皿，採辦翡翠，珍珠，鑽石，鑲法新美，取工低廉！早博各界好譽！無待贅述，如承惠顧，請認明（三星商標）庶不致誤！

環童商標

桂母頭油　芭蘭油　茉莉油　百花香水粉　香水粉　檀香撲粉　晶蜜　各種口袋粉

本號創造『環童商標』各種化粧品已歷一百餘年研究有素質料眞確無論香水香粉晶蜜頭油等皆芬芳四溢濃味永存細膩不垢行銷以來名滿全球人人樂用玆爲便利顧主起見特委託青島市謙祥益爲該市總代理請惠顧諸君就近向該號購買並祈認明環童商標庶不致悞

天津范永和出品

青島總經理謙祥益

賽銀工具召盤

本社製造賽銀物品居青有年茲因經理南歸無意營業願將全盤生財餘存原料連同招牌全部廉價出盤有志工藝者欲製賽銀物品販賣者請駕臨單縣路十二號接洽可也如同業有意接者尤所歡迎

國華電刻社啓

美女牌葡萄乾

美女牌葡萄乾。純係選用美國鮮肥葡萄晒乾。清潔衛生。味極甘美。內含鐵質。補血强身。兒童食之。得益尤大。用以製茶點或款客。均甚名貴。用作禮物。最受歡迎。購時務請認明美女牌商標。庶不致誤。

各大公司及食品店均有出售

中國總經理　美國葡萄乾公司　上海廣東路五一號

第一補血妙品

青島新民印刷鑄字所

膠州路八十號

電話五二五九號

保肺止咳露

商標 H.T.

主治　感冒肺炎氣…　肺癆盜汗痰…

代理店　各埠大藥房襍貨店

東惠東大藥房

…城東門大街　支店東關大街　西安南大街

…五十六　電話六十六

本市新聞

舊衣賑災 水災會來電申謝 物雖不美災民可資禦寒

本市救災籌賑會日前捐募舊衣廢物，已由膠路局免運濟轉發各地災黎，山東黃河水災救濟委員會以沈市長抱人溺己溺之精神，為災民廣開溥濟之路，彌覺感佩，昨特電謝，茲錄原文如次，

原電

青島沈市長勛鑒，頃接省府秘書處函，以奉主席交下貴市長皓電開，據本市救災籌賑會呈，在本市徵得舊衣帽等八萬餘件，全部捐送山東災民應用一案，已電復請交本會囑即查照等因，足徵救災恤憐，無任欽感，除俟收到分發災民禦寒外，謹此電謝，山東黃河水災救濟委員會有印，（正聞）

市府舉行 第三七九次市政會議 主席胡家鳳 議決案四項

市政府于十月三十一日上午九時舉行第三七九次市政會議，出席胡家鳳，周家彥，楊津生，儲鎮，郭秉龢，王時澤，邢契莘，雷法章，袁方喬，列席齊內然，葛敬應，王錫昌，王兆麟，朱紹濂，主席胡家鳳，代紀錄萬文藻，彭望道，如儀開會，討論事項，第一案，市長交議，據財政工務兩局會銜呈復為洪山村長孫立君等呈請發給修路佔地價款謹陳查情形及所擬據案給價緣由請核示案，議決，照案通過所需款項由預備金內開支，第二案，市長交議，據財政局呈為出席地政會議旅費擬請在預備金內開支抑祈核示案，議決，照案通過，所需款項由預備金內開支，第三條，市長交議，據社會局呈為據市立滄口醫院呈請擴充院址並追加房租轉呈核示案，議決，准予追加，所需款項由預備金內開支，第四案，市長交議，據公安局呈為破獲匪案兩起救出肉票出力長警獎洋二百元抑祈核發歸墊案，議決，照案通過，所需款項由預備金內開支。

賑災款項日內即外匯 魯省賑款先行匯去

本市水災籌賑會已於日前舉行結束會議，各地賑款數目，已分配妥當，聞日內即分別匯寄，並聞該會以魯省災情較重，擬將賑款先行匯往，以便早日分配救濟云。青島

社會局奉衛生署頒 牙醫師暫行管理規則 以免庸醫害人

衛生署以國內各地牙科醫師資格多有未合，於患者之安全關係重要，亟應明令規定辦法，以資限制，該署現為謀國民健康起見，已將管理牙醫師辦法擬定，通令各地主管機關知照，本市社會局奉令後，特將是項管理辦法，公布週知，俾牙醫有所遵循，茲錄牙醫師管理暫行規則及甄別辦法錄次，

管理規則 第一條，凡牙醫師應依本規則之規定管理之，第二條，凡年在二十歲以上具有左列各款資格之一者，在考試院未舉行牙醫師考試以前，得請領牙醫師證書由衛生署審查給予之，一，曾在公立或經教育部立案之私立專科以上學校牙科畢業證書者，二，曾在外國專科以上學校牙科畢業證書者，三，未具有前兩款之資格經衛生署甄別合格得有證書者，前項第三款之甄別辦法另定之，第三條，凡有左列各款情事之一者，不得請領牙醫師證書，一，曾因業務上之犯罪被判處三年以上有期徒刑者，二，禁治產者，三，官能失效致不能執行業務者，第四條，凡請領牙醫師證書者應具備左列證件及費用，呈由該管官署核轉直屬上級官署轉報衛生署核辦，一，畢業證書或證明資歷文件，二，履歷三份，三，最近四寸半身正面相片四張，四，證書費五元，五，印花稅費二元。前項履歷書相片由該管官署及轉報衛生署之官署各抽存一份，第五條，牙醫師證書有損壞或遺失時，應依照前條規定呈請補領，並應補繳證書費二元，印花稅費二元，前項證書因損壞補領時，應將原證書繳銷，因遺失補領時，應於補領前登當地正式報紙聲明原證書遺失，第六條，牙醫師開業時，應向執業地該管官署呈驗牙醫師證書請求註冊，第七條，牙醫師執行業務應備簿冊記載病人姓名年齡性別職業病名病歷及療法，前項簿冊應保存五年以上，第八條，牙醫師處方時應於處方箋記明左列事項，一，自己姓名並簽字或加蓋私章，二，病人姓名年齡，藥名藥量用法及擬方之年月日，第九條，牙醫師對於診治之病人，交付藥劑時，應於容器或紙包上將用法病人姓名自己姓名或診療所逐一註明，第十條，牙醫師對於其業務不得為虛偽誇張之宣傳，第十一條，牙醫師除治療上之必要外，不得濫用麻醉藥品，第十二條，牙醫師如患傳染病時非經治療痊癒不得執行業務，第十三條，牙醫師於營業上為不正當行為時，得由該管官署暫令停業，並轉報衛生署備案，第十四條，牙醫師受停業處分時，應由該管官署調取證書記載停業理由及期限於證書背面，該管官署俟停業期滿應仍將證書發還，但受停業處分至三次者，應轉報衛生署核辦，第十五條，凡因撤銷證書或停止營業者，概不得繼續執行牙醫師業務，違者得由該管官署勒令停業，並處三百元以下罰金，第十六條，牙醫師違反本規則之規定時除已定有制裁者外，得由該管官署處一百元以下之罰金，第十七條，本規則自公布日施行，

甄別辦法 第一條，本辦法依牙醫師管理暫行規則第二條第二項之規定制定之，第二條，牙醫師甄別由衛生署指派或延聘牙科醫科專家五人組織牙醫師甄別委員會辦理之，第三條，牙醫師甄別每年舉行一次舉行日期由衛生署定之並於三個月前登報通告，第四條，牙醫師甄別在首都舉行遇有特殊情形時得分區舉行，第五條，凡應牙醫師甄別者應先繳驗證明資歷，及籍貫之文件，最近四寸半身正面相片二張，詳細履歷書一紙，並預繳甄別證書費二十五元，印花稅費二元，第六條，凡不具有牙醫師管理暫行規則第二條第一二兩款之資格而有下列各款資歷之一者得應牙醫師甄別，一，在地方官署註冊執行牙醫業務者，二，在前款註冊人營業所學習三年以上者，第七條牙醫師甄別就左列各科目以筆試或口試行之，但在牙醫師管理暫行規則頒布以前，業經開業三年以上得取具該管官署之證明文件經牙醫師甄別委員會審查認為確有牙醫師之相當資歷者，得免其筆試或口試之一部或全部，一，齒科藥物學，二，齒科解剖學，三，齒科診斷學，四，齒科病理學，五，齒科治療學，六，齒科充填學，七，齒科手術學，八，齒科技工學，九，拔齒術，十，架工術，第八條，甄別合格者由衛生署發給甄別證書，第九條，得甄別證書者，於開業時，仍應依照牙醫師管理暫行規則第二條之規定請領牙醫師證書，第十條，本辦法自公布日施行，

鉄部吳技士 來青視察膠路路磅 昨晨乘二次車到達

鉄道部為視察各站路磅使用準確與否，特派員分赴各路查驗，派來膠路視察者，為技士吳君，吳氏奉令後，即乘車由京抵濟，在濟視察一週，于前晚乘二次快車東來，昨晨七時三十五分抵青，下車後，由膠路站歡迎人員，迎赴新民飯店休息，午後吳氏赴路局訪晤各委員，定日內開始視察云。（捷聞）

建設廳派學生 來青實習製造血清 十九人昨晚同車抵青

山東建設廳農業推廣實傳委員會委員孫玉會，於昨日（一日）下午六時率學員十九人，隨膠路五十二次車由濟來青，聞係等來青係在商品檢驗局滄口血清製造所實習云。

實業部調查 青市商業盛衰現狀 市府令社會局辦理

市府昨准實業部咨調查商業盛衰狀況，市府准咨後，已令社會局自本月起按月填報調查表，茲錄其原令如次。

令文 案准實業部咨開，本部為欲明瞭全國各地商業盛衰現狀起見，特製就商號設立及倒閉調查表兩種，請貴市政府飭屬將轄境內各商號設立及倒閉概況按月詳查填報，選送統計長辦公處，俾便彙編，除分咨外，相應檢同該項表格咨請查照辦理見復等由，附調查四份，准此，查此案應由該局自本年十一月一日起遵照按日查填逕送實業部統計長辦公處查收，除咨復外，相應令仰該局遵照，此令。（青島）

電話局奉交部令發 向用電話戶收費辦法 ▲全文共計八項▼

本市電話局昨奉交部訓令，略謂為便利電話用戶經費及整飭話費收入起見，特頒佈電話局向用戶收費辦法計八條，仰即遵照辦理，茲將此項辦法採錄於下，

辦法 一，交通部各電話局及彙辦市內電話之電報局，向用戶收市內電話租費長途電話費，及電話傳發電報之報費，悉依本辦法辦理，二，電話局為便利收費起見，應視當地情形將所在地劃分為若干區，至多以十區為限，於每月一日至十日期內分別規定一日為向各該區用戶收費之日期，所有收費日期，各區內之街名，及當地話局與各電話收費處詳細住址，應登報公佈，並列載於電話號簿內，如有變更，應於電話用戶變動表內列登之，三，每屆收費之日，由電話局派收費員持蓋有局印之電話局正式租費收據，前往該區各用戶收費，如當時收到即由收費員於正式收據上蓋本人私章，交用戶收據，如未收到則將通費通知單（三聯格式另訂）填明電話號碼，用戶名稱，及應繳各費，留交用戶，而將正式收據帶回，繳還話局，四，用戶接到催費通知單後，應於五日內持往電話局或任何電報收發處（委託部局收費者除外）繳費，由經收人將通知單所附臨時收據蓋章製交用戶，而將其餘二聯收回，以一聯略存備查，一聯連同所收各費，每日彙解電話局一次，或通知電話局派員來取，五，電話局對於收費員繳回之各用戶正式收據，應照繳費期限之先後分別置放，如用戶未屆五日期限來局繳付者，應將該據檢付，其在限期內向電報收發處繳付有，話局於得到電報收發處通知後，應將正式收據立即郵寄用戶，如屆時仍未繳費者，電話局於期滿後之第三日，以電話通知該用戶一次，催其於當日向電話局或電報收發處繳費，如再不繳，應於期滿後第五日予以停止通話，停止通話後逾七日仍不繳清，即予銷號撤機，並將欠費在保證金內扣除，有餘發還，不足仍須追繳，六，電話局用電話催費時，如用戶業已向電報收發處繳費，應即詢明此收發處地點經手人姓名，及繳時收據號數，經速向電報局查究，如有隱匿不報等情，應將經手人照章嚴辦，七，用戶向電報收發處繳費，收到臨時收據後，如七日內尚未收到該局正式收據，應將電話號碼，及收發處名稱，及臨時收據號數，用電話通知電話局，以便查究，八，本辦法自民國二十四年五月一日起實行。新聞

島上夜裏 幾點強顏為歡的生氣 拍賣歇業作最後之一笑 鋪張宣傳原是勉強爭扎

（毅）

社會不景氣，已經成了一個普遍的現象，鄰靠近江河的災區，廬舍為墟，資產蕩然，已到了飢寒交迫，待餔彌殷的時候，就是那沒遭水災的農村，也受了經濟衰落的影響，年荒饑饉的驅駛，苛捐雜稅的壓榨，洋貨布疋的消耗，也到了山窮水盡的地步。

單就本市來說，原是一個水陸交通，便利異常的商埠，在金融的周轉上，總要比其他的地方靈活，而且天災人禍，兵燹匪患，這世外桃源的琴島，從沒受過什麼波及，在經濟的基礎上當然也受不了什麼搖動，但不知社會是整個的，此舉彼動，而今日的商場，又多有世界的關係，絕不是表面上那麼單純，所以青島不但沒逃脫了不景氣的惡氛，而擾擴不安的程度，却不減于其他各重要都市。

本市自明華銀行倒閉後，引起了一場軒然大波，全市一般中產階級，都受了相當的損失，而無產階級省吃儉用，積蓄了一點幾個血汗錢，預備作一點事業，因此竟成了幻夢，而本市經濟界搖動，也不無此因。

市面不景氣的現象，到現在已全行暴露了，福隆，玉泰的大減價，高密路乾順泰的拍賣，其餘油房土產行的倒閉，最近義生厚的各貨七折，這都是擺在目前的事實。

在從前本市來到晚間的時候，中山路，四方路，高密路，海泊路等幾條商業繁盛的街道，真是燈光閃鑠，生氣蓬勃，各雜貨店裡，門庭如市，應接不暇，到現在却不然了，較比熱鬧的門市，不是大減價，便是大贈品，不是照碼幾折，便是拍賣歇業，表面上好似很熱鬧，實際上却是强顏為歡。從各家的綴結彩燈，廣播歌劇，藝術化的廣告，色彩調和的玻窗擺設，眞像煞有介事的繁榮樣子，然而從實地看來，也不過勉强的爭扎罷了。

山大籃球賽 今晚一場最為精彩 因兩隊皆係健將 接觸時必出妙計

國立山東大學體育部，為調劑學生生活，及鍛鍊學生體格起見，特發起系際籃球錦標賽，自十月二十八日起，每晚五時至九時，在該校體育館，皆有三場比賽，比賽為單循環制，以得分最多者為冠軍，今日下午七時十五分，為實力最厚，得分最多之機械系與化學系比賽，比賽為開始以來，最精彩之一幕，錦標之歸誰，在此一舉，二隊皆擁有健將，如代表本市之馮昭堯，王曉林，長人閻效正，及本學期之新生數人，皆有驚人之技術，屆時山大體育館中，必有一番盛狀也。

籃球比賽 黑鷹對市中

本市籃球勁旅黑鷹隊，為切磋球藝起見，特約市中隊，於今日（二日）下午三時在體育場會師，兩隊生力軍均已調齊準備出動云 青島

新舊兩日領 同車來青 門脅日內接任

本市日總領事田尻，日前赴津參加華北日領會議，現已事畢，於昨日（一日）下午六時，隨膠路五十二次車返青云，又訊，新任駐青日總領事之日使館參贊門脅，自奉任命後，即積極結束任內一切事務，各事完畢，遂與田尻同車南來，以便履新，聞門脅抵青，稍息一二日後，即行接任視事云，（捷聞）

北平路小學 今日旅行 目的地湛山寺

北平路小學校當局，以時值秋高氣爽，景物宜人，舉行秋郊旅行，於學生身心良多俾益，特定於今日上午十時由全體教員率領各級學生旅行湛山寺，昨日已通知各級學生，屆時一體着制服參加，一二兩年級則因年齡幼小，不令參加云。（民言）

國術館定明日 召集各練習所長訓話 並報告參加全運經過

國術館定於三日（星期日）上午八時半，在該館召集各練習所所長同全體學生訓話並報告參加本屆全運會經過情形，並請沈市長蒞館訓話云。青島

法院看守所 現押人犯 七百七十名

本市法院看守所，現押犯人之數目，共計七百七十名，男犯佔六百八十六名，女犯佔八十四名，其中以鴉片案，房租案，及竊盜居多數，婚姻詐欺拐騙等次之，膠澳

長警休息日 一律停止 因在冬防期間

公安局所屬各分局長警向例按值守之服務時間，有休息日，現以冬防已於昨日開始，每屆夜間即加班巡邏，所有休息日，特一律停止云，又訊，公安局之警官傳習班，業已畢業，定明日（三日）上午舉行畢業典禮云。

市立醫院長 延攬人材 擬聘于明江 到該院供職

市立醫院院長郭致文，為應市民需要充實該院人才起見，對於醫術高明之醫生，擬盡量羅致，現以前任該院外科主任于明江，（現任陝西綏靖公署軍醫主任），此次過青赴日遊歷，郭氏擬再邀于君在市立醫院任職，結果如何，尚不得知云。

膠路機務處長 蔡國藻 因病辭職

膠路機務處長蔡國藻，宿病纏身，業已數月，前曾呈准管理委員會請假二月療養，現假期已將屆滿，病勢仍未痊愈，蔡氏以長此曠職，恐遺誤公務，特於昨日呈管委會，陳訴病情，並請另選賢能，以免遺誤公務，聞管委會方面以蔡氏年來努力公務，成績卓著，今因積勞成疾，經過相當時間休養後，定可告痊，擬加慰留，惟因蔡氏辭職之意，極為堅決，俟管委會照准繼任有人後，即東渡日本，作長期之休養云。（捷聞）

中央銀行 運鈔票赴京

本市中央銀行于前日（三十一）下午九時四十分，由膠路一次車，裝鈔票七箱赴濟轉運南京，以備應用云。

電汽公司 四方新址 今日試驗機器

膠澳電汽公司，在四方建築新址及工人宿舍等工程，已誌前報，茲悉該項工程現已全部完竣，定於今（二日）日試驗機器及鍋爐等，約於本月中旬即可開始發電云，（新新）

自縊男屍 警所掩埋

瀋陽路樹林內，於昨（一日）日發現一無名自縊男屍，年約三十來歲，身着粗布衣服，類似勞力人，因無屍主認領，經法院相驗後，另由警所掩埋云，

六大旅副官長 李傳仁 昨晚來青

昨日（一日）下午六［時］二十二師六十六旅［副官長］李傳仁，帶護兵四［名］槍四枝，隨五十二［次車來］青，聞其任務係辦理案件云。

特別聲明 大同西菜館

本館開設大沽路專門西法大菜設立以來深荷各界人士提倡贊許今為酬答顧客見特聘前公園飯店廚師徐君專司厨事另組菜蔬概仿新式烹調務求適口倘諸君惠然駕臨請嘗試之是為至盼 電話四四四二 四九三二 本館主人謹

味之素本舖青島駐在員事務所啓事

招租

茲有魚山路三十五號樓房一處四圍環境幽美前後院宇宏敞距東方市場不遠交通便利房中建設適合衛生涼合地下室極合應用上下水道冷熱水管電燈浴室爐皂等設備皆甚齊全如願租住者可到院內由管房人偕同看視 接洽處齊東路二十六號（電話三三三四號） 篤敬堂張啓

吉房招租

觀海路十一號二層樓房廉價招租設備完善欲租者請至本宅參觀

遺失會單

萬國儲蓄會第一一五二號戶名李競驅會單業已遺失除該會掛失外特再登報聲明作廢 李競驅啓

無棣二路六六號趙繼禹

新到曹州各種名花 牡丹 黑黃綠紅白紫 各色俱備 保險開花 西府海棠 異種芍藥 姿勢新奇 培養容易 黃楊 木瓜 刺松 等樹點綴園林 允稱難得 廉價出售歡迎顧主

緊要聲明

亡夫楊品三前在交通銀行存有第二七六號楊意方第二八四號楊蓮芳名義零存整付存摺兩扣並留有圖章及簽字憑以支取茲因本人死亡不能簽字由祥瑞行證明嗣後取款祇憑圖章特此登報聲明 年 日。 楊李氏

青島萬國體育會 賽馬廣告

會址：中山路曲阜路十八號三樓電話三千八百零二號

慈善賽馬 定於十一月二日（禮拜六）舉行

本會平常賽馬 定於十一月三日（禮拜日）舉行 搖彩統票自第一號起至三百號止可到本會所預購 第十次之票由三百零一號起可到市內各代銷處選購

秋季大香檳票定期開彩 本會秋季大香檳票準於十一月十日（禮拜日）第九次開彩 每張五元現已出售欲購請早

興業地產公司

雲南路空地廉價出讓 茲有雲南路五十三號公地一段計面積八百方步前靠雲南路坐北朝南面積寬濶整齊頗合市房住宅或學校會館等建築之用業主有意廉價出讓如蒙惠詢請駕臨本公司接洽可也 地址中山路大陸銀行三樓 電話 五五三三

接骨專門

谷洋三郎 以幾十年的學問和經驗來應世，就在青島說，也有二十年的治好跌打損傷折骨攣肌的經驗，像這樣的接骨推肌家，青島的各國人中，只有一人。這不是吹的，請打聽打聽吧。如有跌打損傷，希望不殘廢的人。請您一試，當信言之不謬。 館址德平路九號 電話三二八三號 一心館 谷洋三郎

華北酒精

十一月一日開始營業 十二月一日行開幕禮 五穀牌 雙鳳牌 純潔無毒 工業用品 青島華北酒精廠 廠址—普集路十三號 電話 六一二九 三四四六

各地新聞

魯紗業頓呈衰頹狀態 建廳統計工商調查 以憑擬具改進計劃

濟南通信　魯省紗業，昔僅魯豐紡紗公司一家，因經營不善，虧損甚鉅，雖經政府竭力救濟，卒罔實效，最近更感受經濟困迫，及外紗影響營業情形，益趨惡化，截至最近，仍無轉機，前途極爲暗淡，政府及該廠股東，現正設法救濟，又聞本市成通及仁豐紗廠，營業情形，亦不景氣，主要原因，第一，受外紗傾銷影響，第二，則爲稅額過重云，又魯全省工商業，詳細狀況，建廳爲改進並協助其發展，前曾派員分赴各縣，妥愼調查，各調查委員，亦已公畢返濟，即將調查結果，呈復建設廳，建廳據呈，現已着手統計，俟統計完竣，再行改進本省工商業計劃云。

京二屆集結婚 金玉階登記失實 乃姊函社會局請愼重再查 另一對要求通融

南京通訊　首都二屆集團結婚，於本月二十一日截止登記後，社會局即派員四出調查，具報審核，定下月一日公佈，昨(二十九)日突接一信，爲新人金玉階(江蘇泰興人男現年二十三)之姊玉華女士所發，對乃弟玉階參加二屆集團結婚所填登記表內，有雙方父母雙亡一欄，加以否認，並揭發女方王兆女士(江蘇東台人現年二十二)有父健在，如此僞報，殊屬非是，應請愼重再查，不予核准，免生意外等語，社局得訊後，決再愼重澈查，又同時有一某軍事機關張某，代表友人某向社局請求特別通融，准予愈期登記參加二屆集團結婚，社局方面，以距公佈審核期尚有三日，爲使向隅者有所補救計，決予通融辦理云。

轟動汕頭全市 五齡女懷孕奇聞 腹部異常膨漲乳房腫大 西藥會同檢驗認爲奇症

汕頭通訊　日來盛傳同濟二馬路有五齡女童，懷孕奇聞全市爲之轟動，經記者多方調查，該女住志卿里三號，生理確呈異象，腹部膨脹，顯有病症之徵，至其是否懷孕，殊難憑斷，前上午女之父母抱往紅十字會求診，該會醫師王照堅以病狀奇特特函西醫師醫士兩公會於昨下午二時至青年會共同檢驗研究，到男女醫界數十人，臨時聞訊往觀之仕女，尤多當推廖志人，洪兆漢，伍期齡，李再蘭，劉篤卿五醫師爲檢驗員，分部檢驗，歷時約一點鐘始畢，據伍兩醫師診檢驗報告……

廖醫師報告　患兒現在最引起吾人所注意者，第一乳房之腫大，乳頭之變色，此層係由卵巢變化，(內分泌關係)而起，第二，腹紅異常膨漲，但靜脈管，(俗稱青筋)怒張蛇行，卵巢方面，卵巢生物亦爲腹水最大原因之一點，有乳房腫大乳頭變色似爲姙娠然若爲姙娠，則腹水無從曉明，且乳房腫乳頭變色化，由卵巢等內分泌發生變化，而却非姙娠，以上種種大約由卵巢發生惡性腫物而起之疾病也，

伍醫師報告　(一)從外部觸診上)腹處有一實而不閒整之堅硬物腹之四圍漲大觸之甚顆，而似有波動狀態，(二)視診見腹部兩側有靜脈怒漲，(三)聽診腹部內幷無若何動脈跳動聲及胎兒音聲等，(四)內部檢查用第二指直探入陰道，觸及子宮頸，覺子宮無甚柔軟，變態之宮底之大小，因其時適因該小孩之啼哭，腹部緊，故不易詳探查清楚也，(止在外部觸及)以個人診查所得而論，該小孩之腹部自發覺變大時至現在止，不過祇二十餘天耳，若據受孕而論，則無論如何，其體胎兒不能長大如此之速，(明醫藥者當能洞悉)據產科生理而論，如受孕後之子宮，底每月變女必隨姙娠規定之程序，大如球形，倘有六個月之胎兒，其子宮底變大，已與臍齊高，現察該女孩之腹部膨大最小亦約有五六月之大而在外觸診時，其子宮之硬度，約在臍下與恥骨上之間，此顯係非受孕之可疑，及其他聲音聽得(若有胎則四個月已聽得，在五六個月得已聽得很明顯之胎兒音矣)然以上兩種看來，可確知其非胎之明證，檢驗後各醫繼續討論，交換意見結果仍不能有具體斷定云，

魯大淄川煤礦 排水斜坑實出水 幸以木柱堵塞未遭慘劇 水勢漸落日內即可復工

淄川通訊；魯大公司礦業所，周瓦莊排水斜坑，規模宏大，該礦業所銳意經營，工作日漸進展，近已掘深六七十米達，詎二十九日上午二時許，坑內工人正以電汽掘進之際，鑽孔內突然出水，幸員工經驗豐富，當以木柱將水孔堵塞，一面迅將坑內排水電機等，運出坑外，機械運達，水亦破壁衝出，至五時許已漲上一二十米達，嗣水勢漸緩，乃重將電機按置盡力排洩，當日已減退十餘米，預料日內即可照常工作，聞該坑此次出水，亦係地內積存雨水，與舊礦井水幷無關係云，

包工賠罰 棄礦潛逃

又訊；魯大新開礦場家莊第二坑由包工人蘇仲義承包，於六月間興工後因井內石質堅硬，開採不易，至上月中旬掘至四十米右，曾一度出炭，但產量不多，炭層已甚微薄，以致賠累不堪，乃讓與高某繼續承採，至最近高亦賠累鉅資，無力續辦，日積欠工資等款，無法償還，現聞高已棄礦潛逃，該礦工人四出尋找仍不知去向，又聞該坑已掘至四五十米，距炭已甚近，工頭賠累鉅資，工虧一簣，殊爲可惜云。

江蘇壩圈堤工程開標 張連甲電孔祥榕：堵口計劃不受影響

濟南通信．魯鄄城黃河格堤本月十七日坍塌成口，河務局長張連甲，及鄄城縣長秦道甯，均星夜在工搶護，黃水會代委員長孔祥榕因恐影響堵口計劃，除派視察主任劉忠，親往格堤勘察外，復電詢本省河務局俾明眞相，張連甲已有電向孔報告稱不影響堵口計劃，秦道甯亦擬請假來濟，向韓主席復命，報告格堤修守經過詳情，省府今日已接秦之電報，候韓批示，又江蘇壩圈堤工程，據宋文田向堵口會電稱，已在工次開標，分兩段興修，由包商李興然，曹克因二人得標，李等已向工程處訂立合同云，茲將各方來電誌於下。

張連甲電 格堤近況

開封全國水利委員會常委會孔鈞鑒，濮電敬悉，鄄城縣格堤坍透水，前所作稽埽二十餘段，仍有挑溜，一效率未走，大溜所過之水，又由前鄄民所修之退堤擋住，對於堵口計劃，現時尚無影響，再前由電話報告，係李升屯裏頭工程，靠舊河方面灘脣又坍塌甚急，現已巡作抵禦工程，以免後潰，謹電奉復，山東河務局長張連甲叩絕。

秦道甯將來濟謁韓

衛略鑒，現在黃水半落本縣民埝根堤工情和緩，但將來尚有可虞，縣長擬請假十日，赴省晉謁鈞座，面陳詳情，並請示機宜，所有本縣政務着秘書代行，謹電鑒核示遵，鄄城縣長秦道甯叩卅印。

宋文田電 開標情形

堵口委員會委員長孔鈞鑒，河密，江蘇壩圈堤及壩基工程，於豔日在河務局段部分兩段投標，開標結果，第一段投標者三十四人李興然以一角零四厘最低額得標，第二段投標者十七人曹克田以一角五分八厘最低額得標，均令赴工程處商計合同，此次係請陳參議之代表李聯冀監標，據云，俟電明陳參議補章，張局長亦到場參加，謹此電陳，再，奉勘電此項工款，遵向賈主任由新堤工款借支，並陳，宋文田叩卅，

各界注意

上海 中國梅林罐頭食品公司之出品

註册商標金盾老牌

五香鳳尾魚　特大櫻桃
原汁鮮筍　鮮製枇杷
冬筍　辣醬油
番茄沙四　冬菰鷄
紅燒牛肉　鮮番茄
鮮製青豆　糖包米
各種菓醬　波羅蜜

種類繁多不勝備載如蒙賜顧請認明梅林金盾商標庶不致誤各大商店均有代售

風行全球價廉物美

青島總經理同順號　膠州路七十七號　電話三一零五

青島藻雅齋舊書店廣告

逕啓者敝店在濟南設立有年向蒙仕學紳商各界遠近惠顧信用昭著無庸贅述今爲便利諸君起見在青設立崗辦善本木版舊書已及裝訂修補工精價廉本店並有專人旅外收買諸大藏書家存有舊帙書籍欲行出讓者本店定以重金收買以及本店售書價亦從廉以副惠顧諸君雅意特此敬佈

公鑒

駐青藻雅齋古書店啓
地址北平路十七號福聚祥樓上
和用電話六一〇八號

青島

廣和號

徽章製造工廠

台東一路威海路轉角　電話四六四六

香港大學文學士 前蘇州維多書院院長 毛秉信 教授速成英文 啓事

鄙人能操廣東上海及普通語富有教授法保證學者於三個月內精通文法六個月內說作通順如完全未學者須多費一個月學習拼音基礎後均能保證成功實事求是不事虛張公館或團體如有意聘請者請來函接洽茲爲應付各界之要求起見即日起特定每日下午五時至七時在所開班教授每月學費五元以三個月爲畢業期限俾各界明瞭鄙人之非謬也

湖北路三十四號 電話大二二四七號 遠東清潔所
中山路三十四號 電話五二二八五號 華德洋行營業部
經理毛秉信啓

河東獅吼

何以有些女人蒙被此名？君必曰「這當然是因爲她們脾氣壞的原故」不錯但是何以她們的脾氣壞而其姊妹行有的竟和易如仙人呢？須知脾氣不佳每爲便祕之結果蓋便祕斯肝旺肝旺斯怒多矣所需以清腸胃平肝火使性情和易眼目有神顏容清爽口氣芬芳身體健康者往往只須間嘗一服清導丸足矣

湖北汪家營中街潘季川君來書云「家慈前患便祕煩躁易怒胃呆體弱頭痛時侵今春試服韋廉士紅色清導丸諸症悉愈性情較好體氣亦健矣」

清導丸係純用植物質製成之安全可靠通便靈藥統治男女便祕胃呆肝火痔疾頭暈氣脹神疲暴躁等症　各藥房均有出售或逕向上海江西路四五一號韋廉士醫生藥局購買每瓶七角大瓶三元五角郵力在內

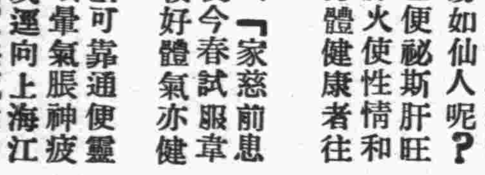

談青年學生近視

青年學生近視者很多，大多數眼學家相信，學生近視的最大原因，是因爲他們讀書把書藉靠得太近眼，使睛球緊縮，久之影響網漠致起變化，我國學生尤不注意此點，實在惋惜。………已得近視眼者宜速查驗，配合宜的眼鏡，不然，則眼睛緊張過甚，不但感受頭痛眩暈種種痛苦，且於前途事業亦很有妨礙。敝藥房因鑒於斯不惜重資由德購來蔡司廠新式驗光儀器，驗光準確，不受刺激，不費時間，較之老法放瞳更爲確堅，自開辦以來已歷數載，名譽素著，有口皆碑，並附設製片部，專採歐美各大名廠出品毛料，精工製造，各式鏡片，且歡迎外來處方勿論近遠散斜均能照方磨製，光度符合，取件迅速，決無蒙蔽之虞，最近運到大批鏡架，式樣繁新物美價廉，茲爲優待學生起見，凡來本光學部驗光配鏡者，均按最低價計算，保君滿意倘蒙駕臨一試當知言之不謬也。

青島大藥房光學部謹啓
中山路湖南路轉角
電話：五三三三號

山東大戲院

時間　自下午二時起循環放映

◆座價◆　樓下一律四角　樓上前排七角　後排五角

環球公司武俠片中之偉大出品
第一部英雄主義的演出
第一流武俠大明星湯姆麥克斯唯一精心傑作

蒙面大俠

"The Rustlers Roundup"

同時加映　一 鮑家姊妹　二 山中音樂　三 號新聞片
266

一家公司的出品整個影壇的光榮

是武俠片！是驚險片！是激昂片！是愛情片，是中國需要之片，

雄奇峭拔曲折有勁！
極度緊張精采絕倫，
起勁處使你熱奔騰
四馬走險仞的絕能拯阿嬌誅強暴
單槍如入無人之境懾奸宄鎮羣魔

下期開演　天一公司有聲出品　美人恩　陸麗霞　張振鐸　主演

環球公司出品　紅寶石　愛姻路易　主演

不日開演　聯華配音歌唱片　四姊妹　梁賽珍　梁賽珊　梁賽瑚　韓蘭根　劉繼羣　主演

兒童在求學時代學業之優劣全視記憶力之强弱為標準如在此時期常給兒童一匙富有滋養之……

司各脫乳白鱉魚肝油

則既能增加其記憶力又能助長其發育强健其筋骨因此魚肝油內富含维他命與礦質乃兒童營養之要素也

各大藥房均有出售

中國總經理 英商卜内門洋碱有限公司

請服山得爾彌地

惟有法國老牌山得爾彌地。為淋濁苦海中可靠之救星。蓋此種藥丸。為法國彌地廠採取精粹藥料，應用科學秘法所製。其於一切淋濁。不論初起急性或久病慢性。依法服之。兩天即可痛除腫退，濁止淋通。五天便可斷根，保不復發。務請認明每丸之上印有MIDY為記。慎防偽品冒充。

全國各地中外藥房均有出售

華商新華行獨家經理 上海江西路三六七號

法國老牌

法國基利謀藥廠監製

(四)

阿墨林

脚癬瘙在趾間

一滴「阿墨林」立刻不癢了

「阿墨林」之殺菌止癢藥力最為充足・最頑固之瘡癬・「阿墨林」可出七日而完全皮光不癢 業經各界信用

各埠藥房均有出售

奇藥既靈必多假購時當心

癬瘡酒濕 藥到病除

「面友」是雀斑之敵

連搽數瓶皮膚一新

面友

白嫩去斑

毛孔粗大者。皮膚必粗糙。及雜物侵入。即生雀斑。今欲白皮去斑。非普通膏霜所可奏效。祇有「面友」可以勝任。因「面友」質料最細潔。含有貴重藥劑。滋潤而兼收斂。搽後立即深入皮裏。使粗毛孔收縮。雀斑既除。皮膚乾皮油皮縐皮用面友均妙。必見奇效。雀斑粗皮無不色白。試搽數瓶。一旦根本消除也。(分大小瓶二種)

▲各埠藥房商店襪廠均有出售▼

上海北京路二六六 百昌行總經理

青島經理神州大藥房

泰康哥

白濁注射藥水

專治新舊白濁 功效萬靈萬應

上海科發大藥房監製

余有皮病必用

兜安氏馳名藥膏

諸君亦用此藥乎

兜安氏馳名藥膏為皮病之最佳藥品久為用者所公認專治一切皮病瘡瘍癬疥濕疹痔瘡爛脚蟲咬刀傷等純用貴重藥料製成奏效神速治愈之人數計萬千雖重性皮病亦無不治愈而愈後不留疤痕尤為難能可貴此所以兜安氏馳名藥膏能馳名天下而各國人士之所以樂予介紹患者盡試之

各埠藥房均有出售 此膏分大小金兩種 上海江西路四八九 兜安氏西藥公司

德國白濁專藥

梅濁尅星

首創透膜殺菌…永遠斷根

主治 尿道腫痛 膿血淋濁 膀胱炎症 男女淋濁

特效 利尿止痛 殺菌滅淋 消炎退腫 根治痊癒

特種梅濁尅星 滲透性特強 治療力特速

德國彌爾部藥廠監製

上海柯爾登洋行經理

A401

青島總經理廣成大藥房及各藥房均售淋病療養新書函索附郵票三分

青島 總經理李村路 神州大藥房

越陳越香

老牌 明星花露香水

家居常備 旅行必攜

上海中西大藥房發行

青島總經理處成和堂書局 電話四一八零 地址濟甯路

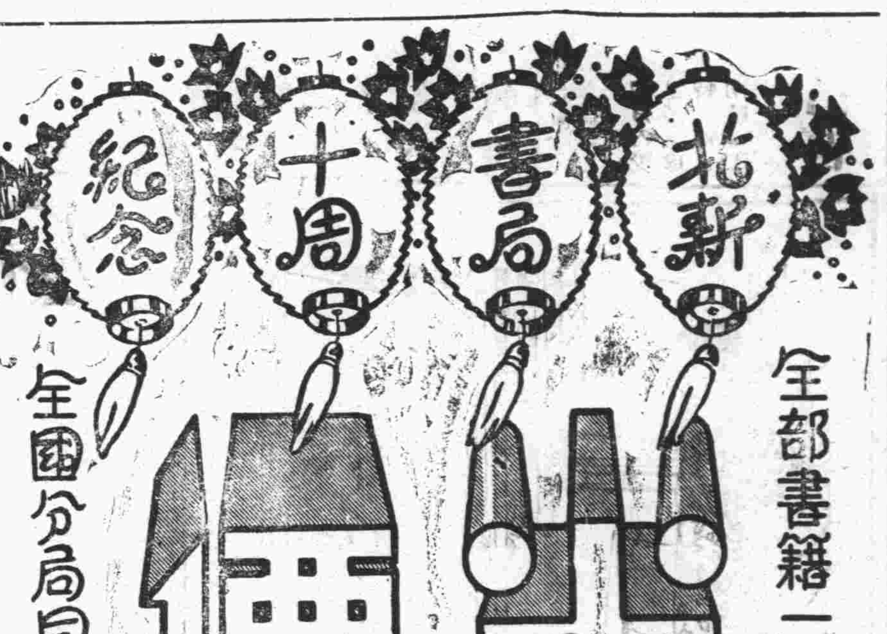

全部書籍一律減半價

全國分局同時舉行

十年以來從未有過的大犧牲

書目 歲索即贈

九月十日起十月十五日止

小學教科書六折中學教科書及外版一律八折

酌加郵費二成

青年界

定閱全年十冊僅收一元五角

◀可以享受下列兩大利益▶

贈送中國文藝年鑑一部

值洋一元五角，僅收寄費一成一角五分。全書厚約七百頁，看這一冊年鑑，詳載各種雜誌・從這本書中，可以明晰地看到去年度中國文藝界的整個狀況和動向，可以經濟地讀到去年度中國最有價值的創作小說、詩歌、散文以及戲劇。

有得獎學金三百元希望

定單上列有號碼，如定單號碼末四字與第十八期，航空獎券中獎號碼末四字相同，即可得獎・惟以下列各獎為限：
一等獎一名…獨得現金三百元
二等獎四名…各得現金五十元
三等獎十名…各得現金十元
末一字一千名…各得書券五角

廿四年六月一日起十一月廿日止

小學生

慶祝兒童年 贈品訂閱

自民國二十四年六月一日起十月三十一日截止，凡在此期內訂閱小學生全年一份一律贈送值洋一元二角的書籍二部（訂閱半年者無贈）

三兒苦學記 劉大杰著 實價七角

小學生模範字典 譚正璧編 實價五角

算一算

小學生全年每份定價一元二角 在此期內訂閱小學生全年一份 除可得小學生全年二十冊以外 還可以得到贈品值洋一元二角

值不值

從速定閱

定價	一冊	半年	全年
	六分	六角	一元二角

純鋼建築的保險庫

自開自鎖　穩當祕密

青島大陸銀行保管部啓

行址中山路七十號　電話五六一七一九

痔漏　痔　脫肛

肛門症專門

自創塗布藥療法不用刀割專治痔核痔漏脫肛便血等症無手術火灸時之痛苦能使核管及變質之粘膜自然脫落永遠斷根治療期間行動如常誠醫痔之最良方法也

另有詳細說明書承索即寄

時間　上午九時至十二時下午三時至六時過時不候

地址：中山路山東大戲院北鄰一零一號

大洲診療所啓

一鳴驚人之

俊興汽車行開幕

本行頃自歐美購到一九三五年最新式汽車多部座位寬暢，特別舒適，式樣新穎，為各種汽車之冠，現已開幕，價格特廉如蒙各界賜顧，無任歡迎

俊興汽車行啓

德縣路三十九號　電話：五五八五二　五七三三三

生殖器病自療法

凡患腎部虛弱發育不全陽痿不舉遺精滑精見色早洩精關不固等症則人生乏趣子嗣絕望動輒悲鬧若購用市售內服劣藥等以冀全愈是無異隔靴搔癢功效難期茲有外用特效聖劑

大力精 PKRLINPASTR 係德國醫科性病大學教授長羅惠森博士傾其深邃之專門學殖費却多年之心血精晶經多數著名醫學博士臨床實驗讚譽乃始敢發售以救濟斯患病者只須採用多許立即揮發化學作用能使荷爾蒙旺盛血流通暢專治上列各症莫不藥到病除恢復健壯性能迴非掛羊頭賣狗肉之庸藥所可比凡已購僞藥無效者請火速購用免誤時機原價二元特價一元五角函購郵費二角上海大通路大華西藥公司總發行

青島中山路總經理金星大藥房

教授跳舞學校

Dancing Studio
by
Miss L. Sarno
Fox-Trot, Waltz, Bluse, Tango.
36 Chung Shan Road.

薩露茜女士現由申返青教授跳舞狐步華爾茲唐戈布魯司及鋼琴有意學者請至中山路三十六號樓上面洽

青島公共汽車股份有限公司通告

為通告事查本公司現存有半舊公共汽車八輛廠牌不一均可開駛所有機器俱皆良好一切零件亦皆完備茲以更換新車擬行估賣如有欲買此項半舊汽車者請自即日起每日上午九時至十二時下午三時至五時移玉至甯海路十六號本公司查看議價無論零購躉購均可特此通告

中華民國二十四年十月十一日

青島公共汽車股份有限公司啓

阿波共同汽船出帆廣告

大連產行威海衛芝罘行

▲十六號共同丸　十一月二日上午入三日正午出

共同會社啓

代理客票處長安路二號共同賜房電話二六二二四

大連汽船輪船出帆廣告

▲大連行

▲大連丸　十一月二日正午入後五時出

▲奉天丸　十一月五日正午入後五時出

▲青島丸　十一月三日正午入後五時出

▲上海行

▲大連丸　十一月六日午前七時入正午出

▲奉天丸　十一月一日午前七時入正午出

▲青島丸　十一月四日午前七時入正午出

大連汽船會社啓

電話　二七二七（出口部）　二一一三六（船口部）　二五六三（出口部）

敬送

遺精早洩　健忘不孕　腎虧腦弱　古宮祕方

並送靈藥　不取分文

先祖如南公宦遊舊都得於大內治腎腦諸病服後能使精關強固思想靈敏容顏美潤神效驚人先祖在日三十年來嘉惠鄉里俱嘆奇效蓋竭濟世敬托上海斜橋局門路一一三號博濟局代送函索蒞報即寄（緘六）

產婦之福音

以世界無比指壓分娩之祕術能使產婦減輕痛苦雖初產婦亦無甚大之痛苦即能安全分娩敝產師在青十餘年精通華語如有貧困者接生費皆可盡時商議格外低廉

女產師　久保多利

廣東路四號　電話五七一一號

乳兒科　小兒科（病室清潔）　X線科

診察時間　上午八時—十二時　午下五時—七時　星期日下午停診　急診　隨到隨診

廣瀨小兒科醫院

青島鐵山路一〇　電話二八二九番

啓新洋灰　愛國同胞　提倡國貨

馬牌洋灰是中國頭一家洋灰成色優良堅固耐久各界早有定評現在大家提倡國貨本公司為歡迎顧客起見特別廉價　光顧諸君請至下開各處接洽

青島分銷處

館陶路廿三號　同源公　電話四一五八

莘縣三路廿三號　義和祥　電話四二四一八

中山路廿七號　祥泰號　電話二二一七

青大農場　出售牛羊奶

提倡推廣廉價出售大小奶羊　醫師化驗消毒清潔滋養衛生

電話六三七三號

無線電界之好消息

本行今為提倡無線電智識之普及起見特運到各種收音機及無線電之一切應用材料無不俱備並設有修理部以優秀之技術代客修理定價低廉倘蒙賜顧竭誠歡迎

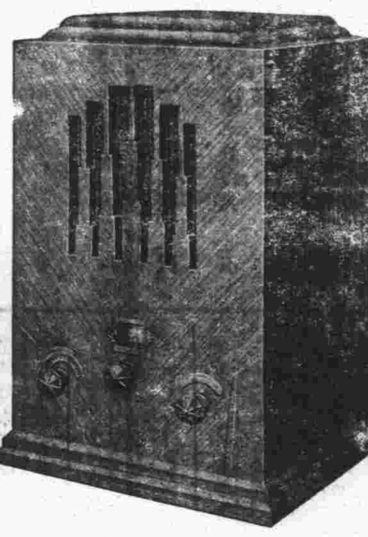

青島聊城路八五號　光喜洋行　電話二四七三　二零零七號

鈴木醫院廣告

啓者，敝人服務醫學界，垂二十年，初在滿鐵醫院，嗣在大連醫院担任產科主任有年，兹開東後於民國七年來青，開設鈴木醫院，於新泰路，專治一切小兒科，內科，花柳科之病，一經診治包管立即產生，且能保全母子生命，對於婦人產科手續敏捷，在青是手屈一指，對于產婦手術完善着手成春，院內看護特多，病室清潔，對於看護病人格外週到，對於中國人方面特別優待，院內有精通日語劉君從先担任翻譯，凡患病者請即來院診治便知言之不謬也。

本院新泰路電話二二零一　在本院診治

分院臨清路電話三零零九　在分院診治

產婦科　小兒科　內科　性病　物療科

急病隨時診治

醫學士院長鈴木健吉　新泰路十一號

敬送遺精早洩古方

並送靈藥醫錄　賜索不取分文

專治遺精早洩。腎萎，失眠，不育，及一切新起久患之腎病，靈驗驚人，濟世以來，治愈病家不可勝計，事實證明，各界信仰，患者取方，剪報請向

上海法界黃河路菭勒路口三號　四川施積善堂（函索即寄）　施濟春謹啓

（青時）

敬送白濁除根藏方

專治五淋白濁，不論新起久患，照方配服，立見奇效，靈驗驚人，立愈永不復發，生育照常，敬托

上海法界維爾蒙路一九四號。餘慶鋤莊代發。函索即寄。林章南謹啓

山東醫院

治療科目　內科　小兒科　X光線科　花柳科　專門

診病時間　午前八點至午後八點　急症例外　往診隨請隨到

本院特設血液糞尿細菌等檢查　病室清潔　設備完全　看護週到

院長　日本帝大醫學士林鸞相謹告

院址青島夏津路八號　電話五五五七〇

一盒包好　白濁　白帶遺精

白濁一症如誤服含有嗎啡之硬霸劣藥更易促毒菌內侵無異火上加油盡數時愈時發以除根惟有本藥房之奇效草配製選取王道藥品絕對不含嗎啡硬霸之劣藥完全根據病理注重徹底治療自不能與一般專以營利為目的狂吹亂誇不顧病家安全之藥品相提並論功能清濁利尿驅毒止痛消炎退腫殺菌滅毒根本治療

主治　男子白濁　尿道刺痛　晨起糊口　新病舊症　女子白帶　遺精滑精　體虛腎虧　急性慢性

以上諸症曾屢治不愈或遍服中西各藥及電療注射不能見效者速服此草輕者一盒重者二盒縱使三年五年難治之老白濁白帶立能痊愈能將毒菌殺滅無餘包可當日見效永遠除根包不復發生育照常。每盒一元。特製二元

一瓶斷根　咳嗆　氣喘肺癆

補肺露 係本藥房選取王道藥品運用科學方法配製而成其味甘美絕對不含麻醉毒質功效偉大愈後決無復發之患專治男女老幼一切肺經百病雖年深月久及甚至十年八載極重極危險之咳嗆肺癆等症服之莫不立愈斷根。每瓶八角特製一元

主治　新老咳嗆　失音聲啞　痰中夾血　乾咳痰咳　氣急哮喘　產婦咳嗽　寒咳夥咳　痰有腥臭　小兒頓嗽　夜不安枕　老人痰多　百日童咳　傷風咳嗽　吐血咳血　肺結核症

以上諸症速服此露輕症一瓶重症二瓶斷根

一盒包好　橫痃　下疳　解毒丸

此丸專治男女五淋白濁花柳染毒楊梅倒發升天落地遍身與點膿窠疥瘡橫痃魚口便毒陰疽小便腫爛或宿娼受毒累及妻妾子女下部破爛疼痛難忍或誤服市上升提霸藥毒入骨筋骨酸痛經年不愈久成殘廢飲恨性命以上諸症速服此丸立可搜盡一切宿毒退消橫痃輕則一盒重者二盒

橫痃消膏 外貼此膏內服解毒丸三天之內如患橫痃魚口便毒陰疽未破者速包可退消包可斷根永不復發。每盒一元

小便腫爛生肌散 男女下部腫爛膿血淋漓腐爛不堪甚至爛卸下疳等症速將此散搽於患處內服解毒丸外用洗毒水洗滌三天之內立可去腐生肌甚至爛內包可痊愈永不復發。每張一元

洗毒水 殺菌消腫　專洗一切花柳毒症象洗淋濁刺痛。每瓶洋六角　大瓶一元

上海五馬路西　採芝堂大藥房總發行

青島中山路中　金星藥房經理

四海書社總經售啓

上海五馬路九福公大樓

山東省政府建設廳第四科用箋

啓者頃接 貴社寄來鋼筆兩枝暨生活圖畫……

郭巽三

掛號　山東榮成縣政府第四科緘

美國自來水筆贈券

敝社經售歐美自來水筆多載以貨真價實得各界踴躍購用。上月大贈送一月今已期滿。茲因各界來函要求今再繼續犧牲一月。以答惠顧雅意。近因市上發現假貨混售。買主每多懷疑。特將山東榮成縣政府第四科郭巽三先生來函照登。證明敝社貨真價實。非假貨招搖⦿⦿剪報附洋一元三角。當寄上真14k真美國部脫牌自來水筆一枝。贈華盛頓牌一枝。金筆尖兩個。美金新生活紀念鐵子兩個。每人限購五份。合購五份。再加贈美國高等鉛筆五打。不合包退還洋。郵票通用。犧牲品概不批發。來函須掛號。平信遺失不負責

上海五馬路棋盤街九福公行大樓　四海書社總經理

敬送

夫人生之最感痛苦莫甚於遺洩腎虧腦弱不孕等症其來也漸初無若何痛苦及至深重難扁鵲再起亦同無術鄙人曩年過從山右曾一度將祖傳祕方給親友配服盡却厥功甚偉去秋因事南來俗務羈身無暇及此乃被友好鄉里之催促特不惜重資精印成冊重行濟世病者請向上海新閘路四五七弄懷春房函索即寄不取分文

康莊氏謹啓

上海飯店

本飯店精製西洋大菜開幕迄今瞬將數載多承各界惠顧贊許殊深感激現為擴展營業起見將內外樓房粉刷整齊煥然一新無論另租包月租價低廉并特設禮堂藉供各界結婚之需如蒙賜顧無任歡迎

飯價　一元　一元五角　六角　八角

湖南路三十五號　電話五九零二號

出售羊奶

觀海一路二十三號德國飯店（電話三九五七）出售新鮮羊奶價格低廉奶質濃厚隨叫隨送

本公司兼辦水火保險

敝公司現有（一）倉庫兩所坐落大港交通便利（二）小樓兩所各三間上下水道齊全坐落黃合路地點清幽最合住居之用（三）尚有其他雜院各房按間分租坐落西藏路芝罘路并萊蕪路有樓房一所租價從廉如欲租者請向

美商中華平安公司接洽　無任歡迎

濛陰路五號　電話五零六二號

青島老亞美台秤分廠緊要啓事

敝廠來青已歷四載所出各種台秤無不準確靈巧信用素著已蒙賜顧者所贊許近聞有外來奸商竟以不顧信用之劣貨假藉敝廠註冊金鐘商標名義來青銷售希圖破壞本廠名譽影射顧客不得不登報聲明揭其隱謀自此登報之後凡賜顧諸君需用台秤者或向天津路經理處德發成或電話直接向敝廠執事徐鴻德張庸珍二位負責接洽此外無論何人均係假冒請各顧主特別注意勿受其愚是所至盼再者現濟南總分經理張伯飽並青廠分經理李少儒均因事辭出與兩廠已脫離關係並此聲明統希察照

本廠主人謹啓

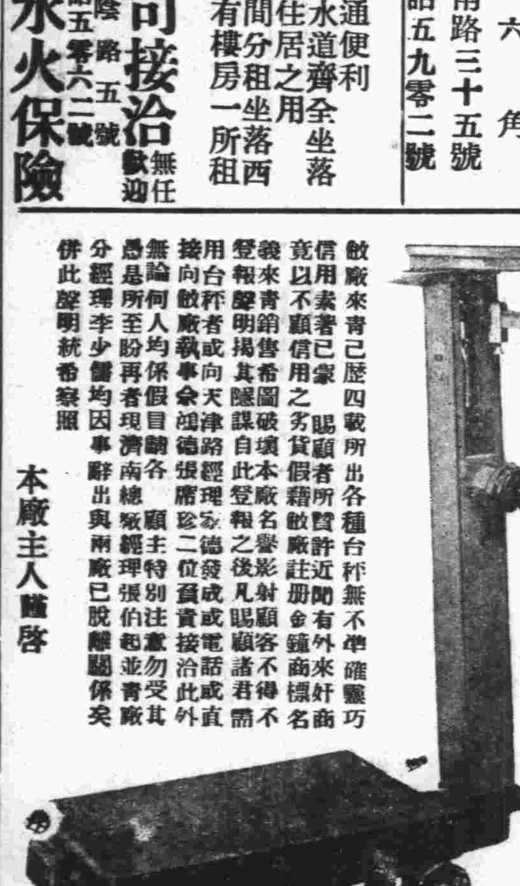

青島單縣路七號　電話：五四九八

ROYAL TYPEWRITER

本號經售各種打字機器與賬房用具及其他各種新發明之機器定價低廉倘蒙惠顧不勝歡迎此致

萬國書局謹啓

中山路二六號　電話六六三零

半老徐娘漫談

珠玉滿頭建設了得

據國際貿易局發表的數目字，知滬埠九個月脂粉首飾進口達百十三萬元，而我們因建設事業的進步，汽車机件輪胎等，每年進口則達五千萬元，兩者相較，現象是眞够人樂觀的！

有人不是說人生要緊的是「衣食住行」末？首飾脂粉，當屬於衣服項下，穿了衣服的人才使得自己的臉蛋漂亮，是爲漂亮而穿衣也，然則脂粉首飾之類，何嘗不是爲漂亮才用它呢？——所以，在「爲漂亮」上花兩個錢，原是不足爲辱的。

在「行」上花錢，當然更合理，汽車机件輪胎之類，不用說是用到行上，行乎行乎吾行矣，朝而去滬，夕而抵京，東西奔波，爲國宣勞，花大洋，費金元，誰曰不宜？

況且，我國建設若無成績之可言，必用不到汽車机件等等，而今則用到矣，可見我國之建設，已經很「了得」了！

以「了得」之建設，加「漂亮」之臉蛋，洋洋乎，蕩蕩乎，弔爾郎當乎，中國不亡，是「有」天理！

詩曰，『喜彼臉蛋，漂而又亮，不施脂粉，曷以克當？購彼首飾，珠玉滿頭，用彼洋貨，白銀外流』，又曰，「建設了得，乃坐汽車，坐而不足，外國賣去。」（車，讀如居，詩人用韻，往往如此）。蓋君子樂觀之後，爲詩以讚揚之也。

然而，竟有人認爲這是中國的損失了，以爲坐汽車應該用自己的東西，不要只「坐」而不「造」，須自己坐，自己造，造機件，造輪胎，造其所坐，斯爲得。

嗚呼！我國人其善造者哉！我國人豈善造者耶？半老徐娘嘗聞之，「巧者勞而智者憂」，吾國人誰願耐勞？吾國人誰願憐憂？半里地亦須坐車，懶極矣，能造什末？！吃飽喝足樂極矣，還要驅車北里去消憂，然則，能造什末？中國之人，能造謠，造禍。造災，造汽車，非所長也。

又因爲這些大老爺們要消憂，奶奶小姐太太不能不穿衣服，戴首飾，施脂粉，於是共同努力，乃又造成這兩個大數目的入超。

中國人會造什末呢？老身敢敬謹而答：造入超！

一個歿娘的孩子

蔡堅

他——歿娘的孩子——便是我的學生，他跟我上班：至多不過一個月，而他的一切，我却約略知道點。

他的歲數，僅僅有十四五歲，長的身材又不高，而且很黃瘦，精神也極不振作，從這裏，我斷定他不是一個精神愉快的孩子，至少他是有病，但他可有很好的天資，在他流利而不俗的文章上，我承認他滿有希望。

在課餘的談話中，我聽着另一個學生說，他的母親早去世了，現在的母親，是他父親續娶的，他母親對待他太苛刻，不時打罵他，在他父親跟前，花言巧語的說他的不是，使他可愛的生父，也對他淡涼了，因此，他實在痛苦極了！我聽了這個消息，才明白他平日頽廢的原因。

從比以後，我對這個可憐的孩子，極表同情，我認爲世上頂苦的，要算歿了母親的孩子了，我常常用話語去安慰他，住了不久，他忽然不上課了，我放心不下，問別的學生，他爲什麼沒來上班，有個學生說：「他嗎？被他後娘打出去了！」我聽了這話，心中十分難過，我不明白，何以夫妻之愛，打倒了骨肉相關的父子關係？！

第七回

轉危爲安申公豹有功皇國
老羞成怒姜子牙亡命西岐

（一七六）

保留版權　嚴禁轉載

僅有十五名留守，各自駕機上昇，準備迎戰。不想，皇朝的飛機剛剛的上昇，而姜桓楚的飛機已經來到皇城的上空，雙方的飛機，上下離千米之遙。正在這不能接觸的丁夫，姜桓楚的飛機十二架紛向皇城投彈轟炸。那十二架飛機，原爲皇朝所有，不想投降了姜桓楚之後，竟飛回破壞皇城的偉大的建設，這是多末令人痛心的事啊！

轟隆，嗶喇，啊呀，龍德殿，大禮殿，顯慶殿，那樣光耀輝煌的建設，竟爾遭受猛烈的轟炸，砲火連天，濃烟四起，祇聽得滿朝文武，哭的哭，呼的呼，皇城內的衛兵到處亂跑，大呼「我的媽媽呀」不止，好不悽慘之至，有詩爲證：

天下太平不太平，中原遍爾起刀兵。
皇城眼看成焦土，祇恨飛機不講情。

皇城到處是砲花，嚇得羣臣滿地爬。
龍德殿前渾莫辨，一聲天呀一聲媽。

空氣是悲慘極了，恐怖極了。姜子牙，聞仲，黃飛虎，蘇護，趙公明，吳謙，杜元銑，尤渾，微子，箕子，微子啓，微子衍，麥雲，麥智，梅伯，楊任，趙啓，膠鬲，伯夷，叔齊，方相等都跑到龍德殿中，一部份擠在大寶桌的底下，一部份藏在寶桌兩旁的玉桌下邊，還有幾個人每人頂着一個大理石椅子，這都是恐怕大殿倒塌而希望萬一不死的。幸而龍德殿的工程十分堅固，雖然中了四五枚炸彈，但除屋瓦亂飛，天花板破裂而外，還沒有倒塌的危險。可是，大殿中的羣臣也都嚇得沒有靈魂了，褲襠中屎尿交流者當亦不乏其人。姜子牙和聞仲在寶桌底下合十唸佛，禱告天地，

找房子

楊運天

既然是承應了爲非去找房子；當然得去找。坐在屋裡是不成的，托人也不是：因爲你去托人，假如他也是和你一樣的去托人，所托的人，又如是的去轉托人；那末，非不知何年何月纔得安身之處了！還是應歸自己去找。但，我也是同非一樣地對世道不熟；雖是在這里已有了好些時日！

「爲人謀而不忠乎？」他還是我所愛惜的朋友哩！況且，我已是當他承應了的哩！季布一諾……去——去——自己親自去找，非，他還等着我哩！

白天是有「工」壓着身子不能行動的，只好夜間去；「哪，牆上不是貼的一張紅帖兒嗎？」目看：「昨夜夢不祥，今朝貼在牆，仁人君子看，逢凶化吉，……」「唉！不是「租字」：也好！幫人家化凶爲吉，不是作好事嗎？其功德當不在爲非找房子之下！但，我如果不是「仁人君子」呢！？

跑了好幾條道，一間房子也未找着：其實非只需要一間——「租就租這幾間。不零租。四十塊錢。」要得一間——「有舖保嗎？有家眷嗎？」——」夜間看什麼房子？管房子的玩去了，我們不知道，你要問，去問他！」……」

人家都說些這個！

嗟乎！非，你趕快的有家眷吧！眞的，「男以女爲室」咧！況且你既然不是盜賊，當然是有「舖保」的，可是四十塊錢呢？

夜晚找房子，實在有不合時宜之咎；腿也軟了，回去吧？「糖炒栗子呵……熱栗子呵……」這賣栗子的一定是住的賤房子，問他去：「買一毛錢的栗子。」他放下提籃，稱好了栗子，換了我一張爛毛票。我恃着照顧了他一筆生意的關係，遂問他道：「你住的房子一月多少錢？」「四塊錢」。「還有嗎？」「早住滿了哩」。我於是被栗子塞住口了！他本來沒有時間再和我談，——「熱栗子……糖炒栗子……」聲音嘹亮地迎風而去了。

口裏吃着熱栗子，心裡：「好難找的安身地處啊！非！」啊，海邊的沙灘，不是空着嗎？非，你不會去搭起一個帳棚來末？秋天的月，不是很好的嗎？那還不用化得電燈費哩！祇是你那微弱身軀，能經受那料峭的秋風嗎？

「楊先生：回來了？」宿舍的工友說。

「老何：你能幫我找一處又賤又不遠的單間房子嗎？」

「能……能……」

「給你些熱栗子吃吧」。（現時不熱了。）

我回到牀鋪上，只念着：「安得廣廈千萬間，大庇天下寒士……」又想到非，既是只要一間房子，何不去住旅館呀？旅館裏不是還有人侍侯嗎？！想到這里，不覺睒然而默，若疼若癢的一笑！

十月廿八日夜

特約長篇　雌黃外史　○五

八里莊人著

第二回　元多寶蟄虫思動

在這一次公佈之後，也可說是個重要法令，當然有的歡喜有的愁苦，各個房子裏，氣候却迴不相同了。華錦雲在一個月內，眞是煞費心血，愛護她底血胞子——元緒公。她自己又是善自保養，芳顏未改，韶華頗有長駐人間之勢。元多寶除每日輪流至各室查看以外，在華錦雲的屋子裏總得熬過五個小時以上。顯示出夫婦結婚以後，若重演婚前的甜蜜，非有了寶寶是不成功的。

華錦雲，是距雌黃縣二百五十里的虛構縣華家村人氏。她父親活着的時候，在國家要員之中，也算一位。母熊氏，雖屬徐娘半老，然而風味十足，嫌華錦雲的父親不能作戰場上的周旋，而起了家庭革命。不過這種革命，不是公演式的，會倒貼過各等的漂亮小影子，華父雖時有所聞，亦是沒有辦法可想，只好容忍！旋以食臟枉法，被民衆罷免，並抄沒家私。華父悲痛一世的積蓄，付諸東去流水，一口氣服毒逝世，華母在這無可奈何之下，由她相知多人積了些款子，在雌黃縣章台路的轉角上設一座大的書寓。華母便是書寓裡的王八婆兒，而華錦雲便成了一號的少掌櫃的。總因爲這是股份無限公司，所以大家對於拿錢是不辭，並經宜誓永不抽本不取紅利在案。華母手腕，又很高明，聘到各地名妓，計在七八十人左右。根深葉茂，本固枝榮，於是頗有利達三江之勢也。

以後因爲元多寶回縣時，別人設宴請她侑過幾次酒。在元多寶的眼裏倒是看上了，華錦雲也有些看上了之勢，於是他們進行到從良問題上去。華母那裏肯應，在母女爭執之下，華錦雲把她娘告了一狀，什麼虐待以及身體不得自由等等理由，寫了個十全。法院合解未成，元多寶從旁略施小術，華錦雲與乃母宣告離異而分了家，華母因此而服毒，章台路的大書寓才宣告歇業，影響得該縣的金融不安了半年。據華錦雲對元多寶說：「她是一號的處女！」這件事並由元多寶在機關報上證明過，此乃已往二人的情債糾葛，閒中敘上一下，倒省得閱者發問。

春雲集

道情（十二曲）（續）

諸城邱湘若著
海曲曼獅輯錄

（五）

謝秋娘，巧樣妝，學西施，比王嬙，般般結束翻新樣。目空天地猶嫌小，增擇東床未過望。于歸以後不堪講；任你有天書醉草，不過守花栽生姜。

（六）

樂太平，愛卿卿，兩意投，一心傾，幽嫻貞靜相衆并。承歡獻媚閨人樣，問柳尋花蕩子情，搜嫉拔釵眞堪敬，誰料想蓬門僻巷，乃得此絕好婷婷。

（七）

一剪梅，農婦歸，荆釵料，布衣飛，晨炊暮讀聞香味。綠楊影裏鳴鳩喚，紅杏林中布穀催。行來鬟上簪花朱，總使他耕雲鋤雨，也省得豔門芳菲。

（八）

點絳唇，樂新婚，儘風流，結芳鄰，淡妝濃抹相廝趁。夢飛巫峽甘同枕，路入仙源未迷津。偎紅擁翠溫存甚。悔不早山盟海誓，給他個天地長春。

（未完）

富貴榮華（續）

季玉

「王二哥！那裏去？」

「王二哥和王二嫂到什麼地方去？」

鄰家都這樣的問。

「到W街去！」兩口子笑着一齊說。

王二領着獨眼老婆直向着汽車站走去。

兩口子在汽車上一動也不動，到了T站才下來。

× × ×

王二在W大街上，手拉着他老婆的手，東面看看，西面瞧瞧，一聲也不敢作響，街上的人都注視着他和她。

「快走！怎麼那麼慢！」王二拉着小脚獨眼老婆，回頭說。

「那麼不好你慢點，我能跟上你？」王二他老婆歪着頭，瞪着一隻鳥溜溜的眼喊。

「嚇！那個黑漢還「傍蜜死」哩！」

「嘻嘻……這個特摩登瞎，還是小脚獨眼的。」

「你看！這一對漂亮的鴛鴦，在一起逛馬路。」

「……」

這一些言語，把王二和他老婆說得面紅耳赤了。到三點多鐘才回來。

× × ×

王二跟他老婆回來時，便在X小飯館裏吃了飯吃，自己也不做了。

還討厭着後門外的大糞臭呢●

「小三你放了學嗎？來！我今天和你爹爹到W街去玩，給你買皮娃娃。來！給你。」小三他娘站在門口招呼小三。

「哼……我也要去，妳……妳不帶我去！」小三歪着頭，豎着嘴，表現出淘氣的樣子。

「好！明天帶你去。」

「你今天念的什麼書？念給我聽聽！」小三的娘抱着小三問。

「我念的大……羊……大……還念的開步走……一……二……三……四。」小三張着一隻小口笑微微的念。

「媽媽的！什麼老師？大羊不大還能小嗎！開步走，不是一步二步三步四步的走下去嗎？！這個還用他教？」小三的娘張着兩頁大嘴唇罵。

「哈哈……管他什麼？快把三抱上炕去睡覺吧！」小三的爹爹躺在炕上告訴小三的娘。

× × ×

「三他爹，你聽隔壁老趙家怎麼「嘩啦嘩啦」的響？」小三他娘這樣的問。

「那裏？是看牌的。」小三他爹爹這樣的答。

「三他爹！三已經睡了，好不好咱兩也去看上一會兒？」小三的娘坐在三的身旁商議三他爹。

「好！好！」

叮叮鐺鐺的數了不知多少錢，跑到老趙的家裏去了。……

就這樣，大概過了月數吧？

王二仍舊去拾他的大糞！

獨眼老婆還得去吃苦耐勞！

小三是拾煤核去了。由「少爺式」變成一個「骯髒鬼」！

咳！……

嘿！……

一九三五，十，二十四。

沒有這回事（一〇七）

司馬迫

淫大麻子挺起身來願前去作代表，與鎮上天公協；烈風炯親身送他出了門，幾十個兵在前引路，望鎮上天集合謀議的地方走去。

剛走了一里多路，前面的樹林裏，跳出了十幾個鎮上天的兵士，托平步槍，對着大麻子及那幾十個在前引路的兵士的胸口，「口令！口令！」的高聲問了。

「我是烈風炯大王的代表，前來見你們的軍長，有要事商量。」大麻子說。

「什末要事？快！快說！！否則打死你這幾條狗命！」鎮上天的兵士怒目揚眉的說。

幾個引導路徑的都嚇得抖成一團，半句話也說不出來。獨獨的大麻子却半點兒不懼，也怒目揚眉的大罵道：「你們這些倚主作威的狗兵，老爺的話，非見你的軍長不肯說的，你們是些什末東西，不配與我說話。打死就打死，大丈夫視死歸！喝！！」

「眞個不敢打死你？」鐺！一槍，把引導路徑的兵士打翻了一個，接着鐺！鐺！鐺！數槍把十數個引導路徑的兵士都打歪了。大麻子仍是態度不變的大罵，並且越罵越有勁！

鎭上天的兵，一連打死了幾十個引導路徑的隨員，見嚇不倒大麻子，就有點難爲情了。

「有心打死他，萬一是軍長的朋友，豈不就是禍事了末！剛強了一會再弱下去，又很不容易！」不約而同的心裏都這末想着。

便又板起面孔來問：「夥計！你姓什末？叫什末名字？來找我們軍長什末事？朝着這些老爺發皮氣嘎早鴃！綁了！拋到山谷裏去！」

遺失聲明

啓者鄙人於民國二十一年七月五日在領租萊蕪路二十七號公地上呈准增築樓房一所估面積四〇五方步二二個有第二〇八九號使用憑照一紙現在遺失特登報聲明無論何國人士拾得該使用憑照作爲廢紙特此聲明俾衆週知此啓

孫夢祿啓

感謝海濱醫院曲副院長

啓者鄙人內子臨產發生抽風昏絕數次加以胎兒倒養危險萬分幸蒙友人介紹海濱醫院曲院長瑞諭女士到舍施行手術無數分鐘而胎兒娩出母子均慶安全鄙人舉家感激不盡愧無以報特登報端藉表謝忱並望世之懷妊夫人知所問津焉

張惠生啓

森記行啓事

本行不幸失愼受火暫借東華旅社十四號房間辦公請各界知照

藝圃　菊花

本圃植備日本新奇菊花鮮豔悅目尤以爬菊爲一般愛好人所崇尚種類繁多歡迎各界參觀

地址　中山路南首二十壹號　中山路錦章綢緞莊　西山路四號　電話五七四四

樓房招租

一，福山路九號二層樓房一座臥室三間客廳飯堂厨房廁所以及冷熱水浴室下房汽車房俱全

二，蘇州路十三號一層房間二大間光線充足外有廁所厨房最合小家庭之用租價低廉

接洽處　萊蕪路十八號　東亞建築工程行　電話二八〇七

英文教授

二點三十分至八點　美國大學畢業　青島湖南路三號

菊花二千盆

三百餘種

地址孟莊路一號　電話二六九三

六合花園謹啓　主人田延謙

介紹國學專家于舒龍代寫代撰各種文件

友人于舒龍先生係山東國立高等師範學校畢業前清孝廉公國學淵博書法精妙曩曾從事教育南界頗著聲譽近因來青遊覽名勝寓居湖北路四十七號捷聞社內各界人士如有中堂條幅喜壽聯壽屏輓聯誄詞及各種文件委托撰書者其所有潤費請至該社接洽可也

介紹人　郭金南　張厚齋　李瑞卿　李雲千　宋海峯　周冠五　鄭子卿　任宣和

青島繪圖建築華行　利民營造廠　特別啓事

本繪圖部承工務局註冊專辦繪圖監工各事如有以此項見委者定必（設計精確取費低廉）用副雅意　本營造廠承辦建築有年工作堅美早爲共見茲爲便利業主起見用有專人「繪圖打樣不取分文」用以提倡發展

地址觀象一路十五號　電話四七九六號

遺失樓圖聲明

啓者敝人前在青島商埠局領有陽信路一號地皮一段建築樓房兩所不愼將樓圖及租地使用憑照等遺失除呈請青島市工務局補領外將來無論落于何人之手一概作爲廢紙特此一併聲明

黃斯可堂　張蓁正　啓

勳臣氏　調經鳳凰蛋

此蛋崇治婦女經血不調月經趕前錯後忽多忽少血色不正黑紫成塊氣滯血閉凝結不通氣虛血虧子宮寒冷崩漏不止赤白帶下小便淋痛行經肚痛肚脹陰痛腰酸腿痛兩脇脹脅發脹膈滿悶嘔吐惡心頭暈眼黑四肢無力生氣惱怒食寒涼瘀血成病癥結痞塊腹中積聚左邊一條右邊一塊攻上攻下心胃脹疼心慌心跳酸軟無力咳嗽痰喘午後發燒作冷面黃體瘦不思飲食日輕夜重自汗盜汗久不生育屢患小產或無子嗣及姑娘經閉乾血癆症即服此蛋無不立效藥力絕大萬試萬靈誠爲婦科第一聖藥每盒六粒洋二元服法另有詳章

經明有效　淋濁一笑丸

此丸專治新久白濁下淋精濁馬口尿道刺疼小便紅腫痛癢撒尿不暢或因膀胱有熱或受風毒發生膿毒太盛以致流黃流白總之一切淋老濁不斷時好時犯以及傳染妻妾赤白帶下用過千方百藥不好試服此丸三天立止七日斷根價目每盒二元服法另有詳章（外埠）函購加洋二角

無效退洋　花柳消毒丸

專治男婦傳染各種花柳毒病發生軟硬下疳小便紅腫破爛魚口便毒楊梅潰爛刺痛毒火淋病毒串週身筋骨酸痛結毒歸內週身發起紅斑紅點以及老毒不清瘀毒不淨各種臟毒惡瘡等症曾經服藥無效或注射藥針不能除根者即服此丸立能開關竅行週身達四肢通五臟搜內毒化堅硬止疼痛無論新久等症立從二便消出永不再犯價目每盒大洋一元

康氏秘製　開胃舒肝丸

此丸藥性溫和男婦咸宜治九種肝鬱不舒專胸膈滿悶腹膨脹不思飲食倒飽嘈雜嘔吐酸水氣逆不順兩脅刺痛鬱氣凝結心胃疼痛急氣悶鬱噎膈反胃痞悶不暢等症見效神速久已著名即服此丸立能解鬱舒肝寬胸順氣和胃止痛凡由飢飽或急氣所得之病三付全愈一盒斷根價目每盒六丸大洋一元每付一丸二角服法另有詳章

婦女通經化血丹

此丹專治婦女行經併月氣滯血凝血塊經閉不通肝鬱閉血悶氣相凝三五個月血經不見肚大成形面黃肌瘦乾血癆症嘔吐惡心不思飲食以至胎前臨產艱難交骨不開胎死腹中衣胞不下一切婦科雜疾血分不見之病即服此丹立能通經化血開鬱和肝消癥化癖輕者只用一付重者連服三付血下立愈（注意孕婦忌服）價目每盒大洋二元外埠函購加郵費二角郵費通用來函掛號

靈效健坤白帶丸

此丸專治婦女經血不調赤白帶下久必腰酸腿疼膝軟面病叢生而致子宮寒冷血虧血虛面黃肌瘦飲食無味身體作冷兩脇發脹作痛夜不安眠一切紅粉白帶等症日久失治必成癆病此丸固元神補血氣血寒血熱兼顧老幼咸宜服之健體止帶面色轉潤見效神速久已著名凡婦科帶症一盒全愈永不再犯無效退洋每盒六丸大洋二元函購另加寄費二角寄濟南張聲子

●改造容顏新法●

雀斑藥水　面有雀斑顆顆惡財運子善亦有關礙此藥搽上七天退盡過明不效加倍還洋每瓶二元

面刺藥水　面部之刺又名面皰形如熱瘤稍有痛癢內含白汁關係運道又損美觀此藥其效驚人每瓶一元

拔毛藥　此藥能除毫毛鬚如髮生不太低與應生之處此藥搽上數分鐘內立可化盡每瓶一元

玉容丸　此丸能令皮膚色白光豔爲美容內服之聖藥服後清潔血液潤澤肌肉無不移醜成美每瓶二元

豔容素　皮膚粗糙雞皮皺紋面疱斑等搽之保可容光煥發備有改造面貌之功效每瓶一元

生毛藥水　能生毛髮鬚功效神速病後產後無論禿疤或男女無毛均能生出且保永無脫髮每瓶一元

腋臭藥水　腋下狐臭逢熱汗出其臭更甚此藥搽上臭垢立除且可面試愈後永不復發每瓶一元

濟南總經售　三大馬路緯三路西張聲子廣告部藥品部

青島經售處　太和春　金鄉路十二號　宏濟藥店　泰山路八十五號

牛乳合作社廣告

諸君願意精神飽足身體強健嗎敝社派式消毒牛乳現已風行全市各界人士凡稍有衛生智識無不樂意飲用弱者轉強虛者轉壯實是無上滋補良品惟青島一隅牛乳業向來對於衛生不加研究致良乳變爲劣乳而且不良乳販比比皆是低級智識市民只圖價錢便宜往往受其愚弄此種情形足見我們中國科學進化尚在幼稚時期未免癡愚過甚敝社自經

市府指導合作成立以來由美國購來派式牛乳消毒機製造奶油機製造奶皮機化驗器裝瓶機設備之善冠絕華北對於衛生猶格外講求並經美兵艦英兵艦大醫生檢驗證明爲上好牛乳本市衛生機關亦不時由牛途取牛乳一瓶同局化驗似此敝社之牛乳如何不問可知了蓋以正在提倡生産合作之際

市府尤負莫大責任尚希諸君時來參觀指正期以羣策羣力增光青市造福市民敝社更有厚望焉

派式牛乳消毒機之全部

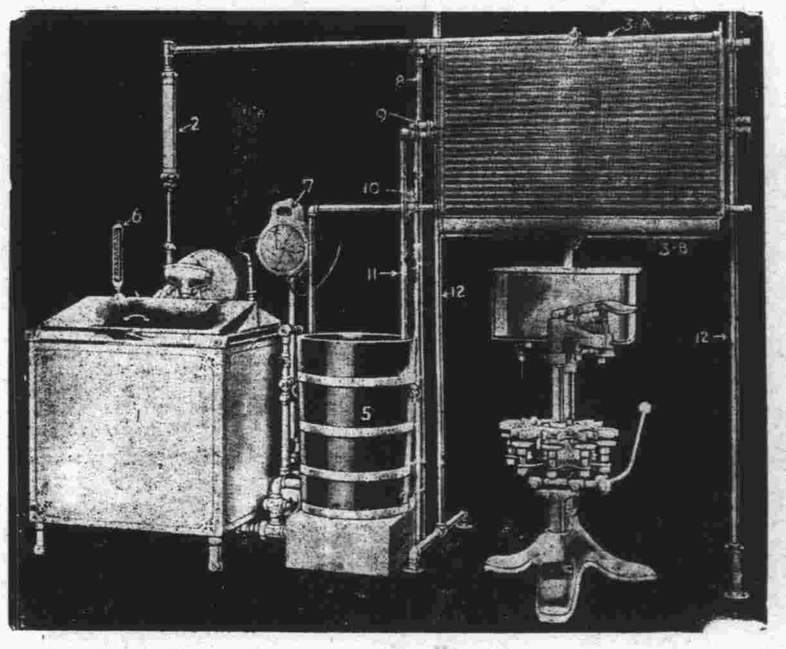

榨取牛乳之情形

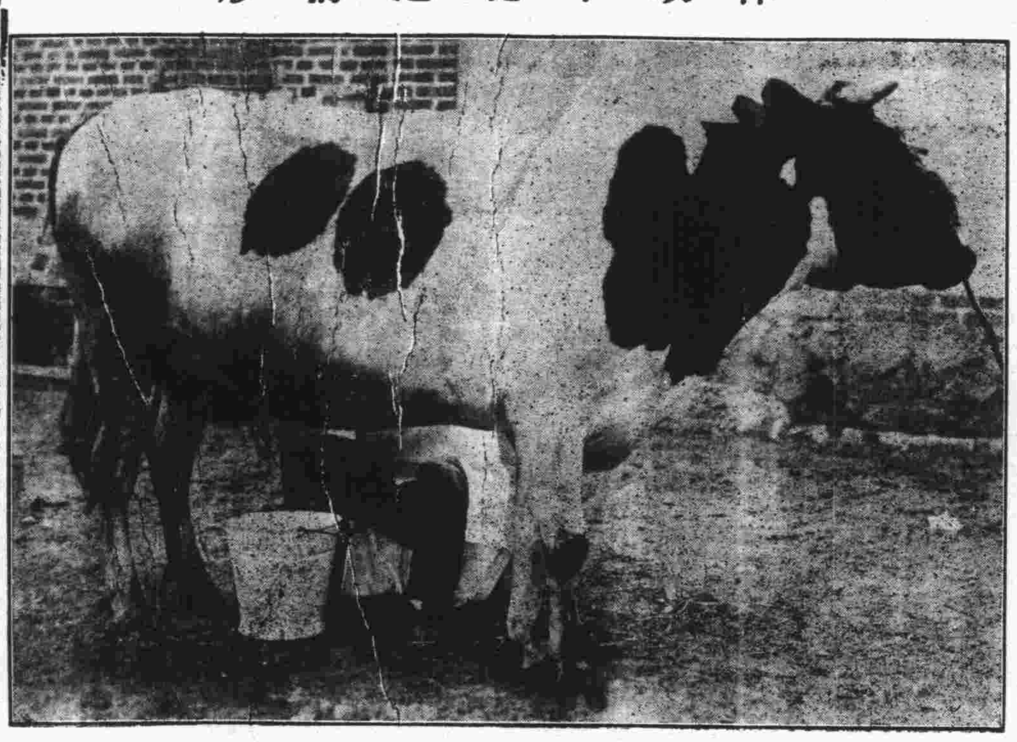

贈發獎券

茲爲酬謝飲戶增加興趣起見特再發行有獎贈券一次計二千張券券不空

頭獎　一名　每名得足赤金戒指一枚　値洋二十元

二獎　二名　每名贈送一磅牛乳九十瓶逐用逐送決不誤時

三獎　五名　每名贈送半磅牛乳三十瓶逐用逐送決不誤時

四獎　五十名　每名贈送細口小瓶牛乳三十瓶逐用逐送決不誤時

末獎凡未得上列各獎均爲末獎每張贈美人畫一張

不論新舊飲戶凡於十二月一日以前飲乳十日以上者均按大瓶三張中瓶二張小瓶一張奉贈獎券定於十二月五日開獎屆時請來參觀指正但得獎諸君只照所得物品領取不能兌付現款

破格減價

本市頗多不良乳販利用飲戶貪圖廉價心理抽去乳脂或攙他物賤價送售者中小家庭多受其愚茲爲優待飲戶起見特將大瓶減價二分中瓶減價一分細口小瓶減價一分有願飲用者敝社派人先送細口小瓶一瓶續送三天不取分文

當心假冒

敝社派式牛乳凡有見識市民無不歡迎飲用故時有奸商劣販假冒敝社名義竊送劣乳或破壞敝社信譽者如見形跡可疑即請通知以便查究敝社牛乳大口瓶有鐵圈紙罩小口瓶有冠形鐵蓋均以機器封打上有合作社字樣謹請注意

減價價目表

(1)牛乳二磅裝二角二分
(2)牛乳一磅裝一角二分
(3)牛乳半磅裝七分
(4)細口小瓶六英兩四分
鮮奶皮每磅裝八角
鮮奶油每磅裝一元二角
鮮奶渣每磅裝二角

青島牛乳合作社

太平路十五號　電話二一零五號

◆敝社廣告若無本社簽字概不負責◆

肺結核化學療法新發明

▲考克博士發見肺結核病原體 ▲柏格爾博士成功結核菌脫蠟術

▲肺結核之病原體

距今四十九年前，時爲一八八二年三月二十四日，有德國醫聖考克博士，DR. ROBERTKOCH在德京柏林之生理學大會席上，發表醫學上，極有價值之一論文，闡爲「肺結核」之原因博士所報告之宗旨，謂肺結核(即肺癆病)係一種特殊之傳染病，並非遺傳症，且歷舉種種之實例以證明之，(如肺結核菌之培養，染色，及動物試驗等)自此上下三千載以來之肺癆研究史上，闢一特殊之異彩，而肺癆之病原體既明，於診斷肺癆病，遂得一確切之標準矣，

按肺結核菌爲顯微鏡的黴菌，其形體，極小極微，設析其一(格蘭姆)計之，爲數當在三百五十萬萬個以上，其繁殖力極爲可怖，破壞人體組織，成最可怖之結核病症，此項病菌，如排出於人體之外，則完全不能繁殖，差能僅保持其生存而已，然一旦使有侵入人體之機會，則盤據嬌嫩之肺臟，肆爲大本營，肆縱其可怕之勢力，嗚呼，人類之大敵，誠莫過於肺癆病，可不懼哉，

▲肺結核菌之構造

歷來一般之醫家，因未明瞭肺結核菌之別具一種特殊性構造，以爲凡爲病菌，盡可以消毒之藥劑，用內服或注射之方法撲滅之，「如六〇六」之法射於梅毒也，自柏格爾博士DR BERGELL苦心研究後，始發表肺結核有一種特殊之禦防力能抵抗一切外來藥力之攻擊，蓋肺結核菌體，係中性脂肪之內膜，及抗酸性蠟質之外膜構成，若非設法破壞其蠟質之防線及解除其脂肪性之武裝，則無由俘擒結核菌。而置之死地，且結核菌，侵入人體局部時，其四週即被侵蝕，而形成頑强之結節，以阻凝血流之通過，致使注射或內服之一般消毒藥劑，無由越雷池一步，宛如特別戒嚴之禁區，藥力既無從接觸患部，則雖溺沉全身於藥池中，亦不能傷結核菌之毫髮，是故撲滅肺結核菌之唯一作戰方略，至少必須具下列之兩種先決條件，

(一)凡藥能破壞結節，而直達患部者，

(二)又能剝奪或溶解其蠟及脂肪性之內外膜者，

如此，始能奏破關斬之功，否則隔鞋搔癢，彼結核菌，且在此兩種保障之下，竊笑人之莫余害也，

肺結核菌發明家 德國聖醫考克博士

▲肺結核菌之脫蠟術成功

自考克博士，發見結核菌爲肺結核症(即肺癆)之病原體以來，東西結核學者，爭先研究，欲一期得一殺滅此菌之妙方，但其結果，盡歸失敗，蓋因彼等，不知結核菌，能分泌一種蠟質，包圍其本體，以禦外力侵入之深奧學理，故也，曾有哈莫哈，黎氏等，發見應用百分之五至十之苛性加里液，而得除去結核菌之抗酸性蠟質，後有莫純氏，應用鹽素瓦斯，而亦得除去抗酸性蠟質，然此種脫蠟之法，祇能適用於顯微鏡檢查上染色法而已，蓋其藥性，劇毒，對於人體，終不能實用也，近數年來，偶有將大楓子油，應用於麻瘋症，而獲意外之奏效者、蓋麻瘋菌，與肺結核菌爲同性質之抗酸菌，，而大楓子油，能有脫蠟之作用，衆具石炭酸百倍以上之殺菌力，於是一般學者，遂引起熱狂的注意，試以大楓子油，應用於結核症患者，冀圖奏效，而用種種之化學的方法，提出大楓子油之生要成分、試用於結核症患者，亦期得相當之效果，然祇限於皮膚表在性結核症，能奏良效，而對於深部的臟器，如肺臟，肝臟，腎臟等結核，則仍不能奉何等之效果，因此，我普天下結核病者之大恩師，柏格爾博士，百尺竿頭，再進一步，搜集動植礦物性，各種藥物，而苦心研究，明得一種有脫蠟作用，而藥性和平無毒者，孜孜數十年，不知絞盡幾許腦汁，瀝盡幾許心血，以求最合理最有效之化學劑不已，終發見特殊動物之腸間膜淋巴腺汁中某一種有效成分，對於結核菌，有强力脫蠟之作用，乃即將此新成立，作用於結核菌，則具結果，完全脫蠟，自此昔日東西各醫家，所視爲人工不能除去結核菌抗酸性之主張，完全推翻，誠前後千古醫學界一大疑問的肺結核治療之新曙光也，

▲肺結核之化學療法

蓋肺結核(即肺癆)之原因是結核菌，而此菌一入人體內，則於該處便成結節，以斷血行之路，又結核菌能分泌一種抗酸性蠟質，包圍其體，以防禦一切外來藥力之侵入，故雖用種種殺菌藥，內服或注射，終不能達其病菌之實體內，歷來醫家所慣用之自然療法，理學的療法，血清療法，藥劑療法，及其他一切治療法等，尚未完全成功，而肺癆無藥之說，遍滿於一世者，因未知此深奧學理故耳，由此現代結核學者，根據上述之學理，繼續研究，不遺餘力，結果竟成之殺盡肺癆菌之化學聖劑，名曰三那星Sanosin此藥係遵肺癆菌發明者德國考克博士與肺癆菌脫蠟術發明家德國柏格爾博士之最新醫理而發明成功者，據現下德國瑞及其他各國諸肺病療養院之實驗報告，此藥有滲透肺病竈之結節及溶解蠟質此作用，兼具有殺菌力，能根治一二三期之肺癆，確有萬試萬靈之特效，在中國業經國民政府中央衛生試驗所化驗，藥性和平無毒絕無任何副作用，茲略舉醫治作用於下，

(一)設於試驗管中實驗(三那星)之藥力作用，則一分鐘後，結核菌皆消失其抗酸性。至三分鐘後，則此肺結核菌完全殺盡，無一倖免，

(二)依動物試驗，則發見(三那星)能滲入結核病竈內，設檢查其病竈內潛伏之結核菌，則盡失其抗酸性，此足證明其蠟質之完全溶解矣，

(三)如患者內服(三那星)一星期左右。則立見咯痰稀釋，體熱下降，等良好狀態，

(四)更繼續內服(三那星)達三十天至六十天以上，則顯見體重增加，食慾激進，一切狀症，逐漸緩和，終達其回天再造之偉功，每瓶一百二十片，定價洋十元，(可服十天)

嚴防假冒三那星 眞三那星盒內英文說明書紙上均有美政府註册圖形凹凸硬印惠顧諸君開盒檢閱如未見有此印則請向購買處掉換萬勿被騙是幸

△上海美商愛世開洋行華北分行

招請經理簡章候索天津法租界四號路「藍牌電車道」一二九號

青島經理處中山路 金星藥房 電話五三六五號

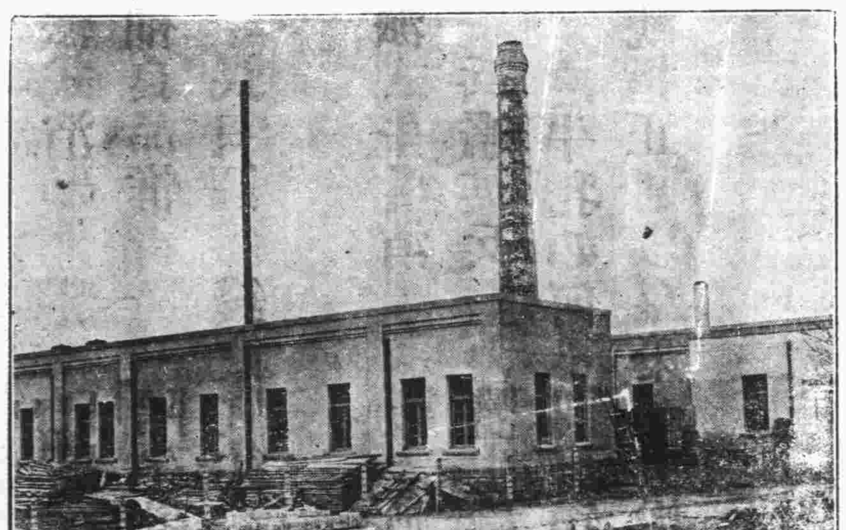

青島滋養軒製菓工廠 中山路 電話三五二二五號

總發賣處 滋養軒 電話二四八三三號

牛奶部 青島牧場 電話二一七六號

價廉味美

購用者可由工廠直接送到

機器自造

各種滋養餅乾
各種滋養櫻花糖
各種滋養牛奶糖
各種西式糖菓

▲欲使兒女健全活潑▼
▲欲使身體肥胖强健▼

請飲！

衛生 消毒 **牛奶**
滋養 富量 **山羊奶**

牧場特點：開幕最早 民國四年 已至於今 規模廣大 設備完全 良種牛乳 不誤主顧

青島牛奶舍

牛奶場 太平鎮 電話 三〇〇四
本行 堂邑路 三〇三六號
分行 遼寧路 五一〇六

滬上唯一大旅館

新亞大酒店

地址◆上海北四川路郵政總局側

住房三百 設備完善 服務忠實 房租低廉

新亞酒店的成功使我們深信我們中國民族不是不能過整齊清潔的生活
民國廿四年九月十日 胡適

環球齒科醫院

科學化的設備 電機化的治療 平民化的取費

診療特點

本院宗旨使吾島上人仕今後得有普及健康保障口腔之幸福故不惜巨資購自美歐名廠各式電機電氣茲將診療特點略述於後
(根管充添)有電氣消毒可使永不復患
(拔除患牙)有ADRENALINE注射可無流血之慮又無痛苦之憂
(鑲牙種牙)購自歐美名廠無味合巧最合衛生(牙髓失活有S.S. WHITE DENTAL MFG CO毫無知覺藥到病除
(門牙蛀蝕)有PORCELAIN充補如牙同色毫無微痕
(電椅昇降)大人小兒隨意變化
(消毒水機)冷熱皆備(牙窩擴大)電車削磨決無酸熱之苦
尚多不勝枚舉謹望島上人士不惜金步駕臨敝院參觀指導不勝歡迎

主治科目：口腔外科 矯正科 保存科 鑲補科 拔除科 小兒齒科

診療時間：上午九時至十二時 下午一時至六時 星期日優待學界照常應診 出診五元車資另加

青島湖南路四十四號 院長薛成九謹啓

強國強種 補劑偉大

趙濟倉

長命補腎軍

鎖精固髓奪天造化
如用霸藥天誅即滅
王道國藥補力雄偉
白髮轉黑返老還童

本品係濟倉氏心血結晶提取貴重國藥人參鹿茸等及童牛童獸腎髓精華監製而成專治腎虧遺精腎萎早洩誤犯手淫發育不全見色妄動生瘡無能房事過度衰弱失眠腰酸背痛子嗣絕望等症家庭幸福端賴言情證性苦患腎病事實難堪甚或愛妻離散厭世輕生濟倉氏濟世有心提倡此靈藥一經試服使爾精雄倖蘭花好月圓事業宏圖精神百倍救人隱病暗疾何止千萬遺精滑精當日立止誠有不可思議之奇效每瓶五角特製一元爲確證功效起見買一送一先吃一瓶無效立可退藥還洋郵購寄費加二市上影射劣藥甚多購者認明趙濟倉字樣幸勿受愚

買一送一

普通五角每打五元 ★ 特製一元每打十元

濟南總代理店 三大馬路緯三路西

◎青島經售處◎ 金鄉路 泰山路 大和春藥房 宏濟堂藥店

完全華資經營 純粹國貨原料 風行卅載 遠銷國外

爲國貨啤酒中之始創老牌

五星啤酒

北平玉泉山水精製，清冽芳醇，品質精美，能益氣暢胃爲健體唯一飲品也、

△贈品 凡購酒一箱贈送毛巾三條又優待券一張多購多贈

優待券辦法 本券連同本酒瓶蓋四十八個可得向本經理處兌換大洋三角若無優待券而獨有瓶蓋者及獨有優待券而無瓶蓋者一概不准兌換務希注意爲荷 本券自四月一日起至十月底止

青島總經理 泰康公司 河北路一五號 電話四二零三
愼德成號 中山路 電話三七二一

本市各海味南貨店洋酒食物店及酒樓菜館均有出售

時代禮品

營業要目：銀盾 銀像 銀杯 銀瓶 銀鼎 禮屏 對聯 各種風景

請剪下

贈券
憑此一張 限購一樣 代價五角 以示優待
美華電刻社
山東戲院隔壁 中山路一零一 電話四二六八轉

犧牲品 交際銀盾 每隻一元五角

特設電話送售部

招請外埠經理索章即奉 代客修理整舊如新

美華電刻禮品總發行所

本市代售 錦章商號 祥雲壽號 洪興德號 義生厚號

一切都可以拿愛來調劑

小良

自從那天北風起涼，遊子驟感衣單，每日照例要溜逛的前海棧橋，已數日沒有光顧了。這天是禮拜六，晚飯後，同仁都出去找尋快樂，獨守空樓的我，實在不能再悶下去。

眞湊巧，新做的西服，恰在此刻送來，這是何等順心如意。

「我急着出門，樣子是否合身，明天再說。」

「好，先生請忙。」

我隨後脫下舊的，換上新的，威風凜凜，洋洋自得的踱向棧橋。感覺特別和平素異樣，覺着馬路上的人們，個個都是在注視我。

又看見了燈塔的明滅，又聽到了潮聲的澎湃。漆黑的夜色，颼颼的涼風，站在棧橋迤西的一角，遙望着棧橋上兩行冷清清的電燈，都是沒精打采的照耀着，却看不見一個遊人的蹤影。

一陣沁人心脾的香氣，從袖底吹來，凝神注視，一對愛神在靠近鐵欄的遊息櫈上緊緊的擁抱着，細語喁喁，聽不清說的都是些什麼。

黑暗而冷疎的海濱，是他倆絕妙的幽會聖地。正人君子遇到了這種神祕的幸福，本應當趕速迴避，與人方便，我乃一時好奇心動，總想從簡接的經驗，探究一些愛的哲學。可是他倆的熱力，倒是有些過火，始終沒有改變原來的姿式，依然在緊緊的擁抱着。

我敵抗着陣陣的寒風，坐在他倆背後三四丈遠的一條櫈子上。不知干了自己什麼事，方寸間老是怦怦作跳。大約十幾分鐘的光景，沒有聽得他們說話。

「唉！」這麼很長的一聲歎息送到我的耳邊，接着她說：「你看！那邊的標準鐘已經九點半了，過了十點回家，父親又不知要說些什麼不南不北的話呢？」

「不！今天晚上，你必須告訴我你爲什麼不高興？不然的話，我從此就要得失眠症了。」

「沒有什麼不了的事，你回去好好睡覺罷，下禮拜的今日我再對你說。」

「不！不行！你一定得告訴我！」

（未完）

附白今日稿擠，匆廬談薈，今日暫停。

歡迎！歡迎！小米麵，大麥粉，珍珠米，高粱麪，都是窩窩頭的原料，也是精神上的命根，願大家助我一把火，炊成這勞苦大衆的美品。歡迎！歡迎！

如此囈語

子久

十月二十八日本報社論，爲「意亞戰爭中大可注意的德國。」我想還不如寫上「意亞戰爭中大可注意的中國」來得有趣，理由如何？請讀者作冷眼的觀察，自然就心領神會，勿庸贅述。

▲六中全會快開幕了，東西南北的要人，都紛紛向首都進發，據說：主席人選，中委名額，經濟建設，土地政策，外交方針等，均待全會討論，這眞是民國史上最重要的一頁，請諸君拭目待之，不久之後，又有了好文章讀了。

▲某埠氣象台之預報氣候中云：「本埠天氣，時陰時晴，間有小雨，風向東南或西北……」雖寥寥數語，却靈驗異常，現代天文學之昌明，令人佩服的五體投地！

▲現代的政治舞台上，無論什麼事，都雷厲風行，像煞有介事，一牽涉到外交上，便又畏手畏脚起來，漫說繼續進行，就是退讓還退讓不迭，最近之香河事變，即一實例。

▲水災剛鬧起來的時候，政府與民衆，聯合一致，拚命搶堵，無如水勢過猛，徒喚奈何：今者露冷霜清，黃水退落，堵口良機已至，又犯了公款無着的毛病，勢將陷於停頓，這正如俗語所說的：「不是驢不走，就是磨不轉」一樣，非岌岌可危的國家，沒有這等現象的，噫！可憐的災民，該死的災民。

人物素描

華

（七）趁此無人喝壺茶

某機關某廳長官，年逾不惑，惟性好女色，西施嫫母，兼採並取，且面皮之厚可媲長城；脅肩諂笑，不讓東方：某日午刻，其僚屬覓死蒯，到廳簽到，因時尙早，他人均未來廳。該長官飯後假寐，微聞覓死蒯獨來，心有所動，乃倒屣出迎曰：「覓死蒯好早！辦公時間尙遠，可散散處一敍，吾方命差役沏茶，爾我正好藉此佳機密談也。」言時以手向蒯示意，蒯素知其爲人「見女無不愛，愛無不……」心懷惴惴，然又懾於廳長之雄威，弗敢違命。蒯將進而趑趄，俟爲廳長所乘，一手將入，闐然一聲室門已閉，蒯驚而問曰：「何故局門？」「午刻局門，防賊入也，何異之有？吾邀汝茶敍蓋由於器重汝之才華冠儕輩，故特青眼相加，汝勿驚疑！」自是不復閒交語，除室中不時發出微微顫喘聲外，閴如鬼界。越小時後，室門微啓，蒯俛首急趨而去，廳長則露一微笑面孔於門隙中，目送覓死蒯芳影消逝，時距辦公時間僅刻餘耳，神聖嚴肅之某大機關中，竟有此衣冠禽獸盤據其間，殊甚有玷官體，哀哉痛哉。

酒醉飯飽逛南海

琳孫

半月以來，孔方兄對我下了絕交之書，於是飲食起居，一切等等，大受恐慌，青菜豆腐芽（豆芽也，價賤而易得，故能食之。）大餅窩窩頭，和在下結成不解之緣，却恨在下是饕餮性成，每飯非肉不飽，因此常彈鋏興歎，（無鋏可彈，聊以借用。）不免無魚之慨，整天盼一個有錢的朋友請客，借此大飽朵頤，無如世間的事，都是求之愈急，應之愈緩，已成天演定例，越越的望穿秋水，越越的黃犬音乖，和張君瑞盼的崔鶯鶯一樣，他倆的事實，終於實現，且喜在下的事實，也實現了，本月二十九日下午五點的時候，在×報編輯部裏，悶坐無聊，萬念叢愁，想起何以解憂的方法，於是邁步下樓，跑到近隣的小酒館裏，普爲說詞的，除了一毛錢的老白乾，五分錢的花生米，自斟自飲的，大嚼起來，三杯入肚，萬念皆空，正在興借酒發，興致勃勃的時候，忽然聽見履聲橐橐，步上一人，開口便說道，老陳興致不淺哉，我抬頭一看，原來號稱小燕的先生，飛上來了，他的生活，十分優裕，而且常爲我作東道主人，今日一見，焉能捨得，正苦有酒無飯的當兒，不意之中，遇到空谷足音，可算踏破鐵鞋無覓處，得來全不費工夫，便連忙起身，殷勤讓坐，他本來不喜歡老白乾，因爲却不過我的盛意，勉强喝了兩口，這所來，我可有辦法了，將一剩的酒，便對燕君說道，以我酒興未闌，而阮囊已罄，如何？如何？燕君十分的慷慨說道，五花馬，千金裘，呼兒將出換美酒，與爾同消萬古愁，咱們雖夠不上如此豪興，幸喜異美齋裡，三元五元，向可掛欠。（未完）

杏林閒話（三五）

國醫劉鳴九　診所設神州藥房支店（續）

（三一）答四方趙世勛先生

閣下以三旬年華之壯丁，而患痰吐之症，實屬憾事！欲治其根本全愈，自係事實之所當然，蓋不早爲之計，恐因此而變生肘腋，有「蔓難圖也」之虞；承閣下詢問常服川貝或半夏，二者化痰之力孰佳？此事余實難借箸代謀而爲閣下斷定之，因該二藥雖俱係化痰之品，然功用則迴乎有別，閣下非此道中人，未能知其所以然也，茲撮要略覆，閣下自能恍然明澈矣！按痰之來源，或由於熱耗肺陰，或由於濕積脾土；蓋肺爲貯痰之器，喜潤而惡燥；脾爲生痰之源，喜燥而惡濕；假令陰虛生熱，熱灼肺金，而變爲痰，乃係肺金之燥痰，宜用川貝治之；因川貝之性寒潤，攻而兼補，寒能清熱，潤可滋燥，此症乃肺陰虧燥，失其滋潤，故宜於川貝，倘係脾虛生濕，濕貯不去，而變爲痰，乃係脾土濕痰，宜用半夏治之；因半夏之性燥溫，能去溼痰，溼爲陰邪，惟溫藥乃能行溼，溼行痰自可消，此症乃因溼阻中宮，脾失燥性，故宜於半夏，總而言之：二者一寒一溫，性質迴別，一治肺金燥痰，取其寒潤；一治脾土濕痰，取其溫燥；凡風，寒，濕，食，諸痰，宜用半夏；凡熱灼津液之痰，宜用川貝；設或易病誤用，無益有害！閣下之痰，濕耶？燥耶？請按上述擇用之！

代郵

小良先生：拿稿至佳，頗受讀者歡迎，嗣後惠寄，請蓋印章爲要！此覆　文祺　編者

文弟：承囑事已照辦。代我懇辦之事，如何？是否已得上峯照准，尙希先爲示我，以定行止爲盼！　知名不具

學府豔聞（十七）

戀愛故事　某附校一綫春光　妳劇逸人　（禁止轉載）

（第二章）

景安便又和他的朋友，出了附小，順着中山路逛了逛。這時天已向晚，街上電燈也亮了，於是兩人又到了劈柴院，吃了個小吃，看了看該院搖擺紛紜的情形，什麼小館啦，水菓攤，說書場啦，都走馬看花的鑑賞了一番。又一同到了高陞旅館，開了房間，茶房沏來茶，兩個人喝着。又談了些都市的風光，鄉村的事故，不覺已經十點多鐘，景安的朋友，便告辭回去，景安也收拾就寢。因爲初次遠離，怎麼也睡不着，想起了慈愛的父母，因爲愛子遠離，怎樣的如撤心肝；將來入到學校，怎樣的發奮努力；思思這，想想那，反來覆去，只是睡不着。

好歹挨到天明的時候，而睡魔却又襲來。曚矓的睡了一覺，被那街上軋軋的車聲，又驚醒了酣甜的夢。想到今天就得往學校裏搬行李，便不得不懶洋洋的起身。喊來茶房，倒了臉水，這時自己便把行李捆起來。洗過了臉，茶房端上飯來，又用過了飯，便到櫃上算了賬，叫茶房叫了一輛黃包車。車夫和茶房把行李搬出來，便辭別了高陞旅館，向那瑞爾維中學的附小裡拉去。

到那裏車夫把東西搬進去，開發了車錢，車夫出去；這時唐鄭兩位同學，也因爲今天是星期日，起來的很晚。五六天的疲乏，盼到星期這天，盡量的休息。

章台絮語（六五）

（慶）

二則是免得有拉客搶生意的嫌疑，這種說法也是很近情理的。

平康巢中的許多班子聚集在一起，就好像是一個大雜院子，這班子與那班子，衡門望宇，相距極近，其中最遠的距離，也不過是一樓與二樓的上下，或者前院與後院的間隔，嫖客們三五成羣的跑進了那裏面去，各人所挑識的姑娘，多半是散處各班，很少是恰巧在同一個班子裡的，所以一起去打茶圍的，要是有一個人在某班子理就擱的時間多了的時候，其餘的熟朋友們每每喜歡招呼龜奴們去到別的班子裏去叫那自己相熟識的姑娘先來會頭見一見面，這一種舉動就叫着：叫「過班條子。」照普通的情形，過班條子走了之後，回頭就應該依次的跑到那被叫的姑娘們的香巢去走一趟，等於點卯畫諾去應個景兒。叫過班條子並不祇限於同一個里中的姑娘，就是別的里中的，也可以打發龜奴去叫的。其實叫過班條子並沒有什麼意思，因爲大家既已踏入了平康里去，所有幾個朋友們的熟識姑娘那裏是一定要去走動的，何必痴痴的去把自己的姑娘叫到了別人的姑娘班子裏去湊熱鬧　添麻煩！

長篇武俠小說　波光劍影

俍民

第三回　湖心亭英雌示薄怒　昭慶寺僧俗話舊情

（保留版權）（嚴禁轉載）　（三一）

幸身死受傷，也還值得，至於喝酒呀，觀景呀，三兩個朋友，找到一塊，說說談談，孫兒是永不耐煩這些事，老爺子請你不要只在這裏流連山水花樹，咱們趕快到湖心亭，找找老和尙，問一問鐵笛的來歷，他祖孫倆，徜徉在蘇隄之上，觀海覺着佳景當前，海闊天空，那驢兒也好似深解此中滋味，踏着落花，嚼着芳草，有時昂頸長鳴，有時搖尾踢脚，惟有侯虎對於遲遲緩緩的這樣走法，深覺不耐，一面催促他祖父，一面牽着驢兒，跑在前頭，那驢沒得到老主人命令，反和侯虎掙扎起來，侯觀海在後面看了，只是微笑着，慢慢的走，且喜路徑不遠，湖心亭已竟在望，又入了繁華熱鬧之境，紅男綠女，扶老攜幼，眞稱起肩摩踵接，絡繹不絕，有的循了湖隄，有的乘了船隻，都奔湖心亭而來，這時他祖孫倆，也隨在人叢之中，侯觀海恐怕侯虎呆頭傻腦，又牽了驢兒，惹出事非，便囑咐侯虎道，虎兒牽了驢兒走道，要格外留神，不要亂走亂闖，礙了人家身上，驢的韁繩更要牽的緊緊的，別任他自由行動，侯虎聽了道，老爺子就是這樣多心，咱們只有老小兩個人，牽了這條拽驢走道，怎會礙着旁人麼？走道的都是長了眼睛，難道好好的驢的韁繩，自己牽了，無如遊人越來越多，又看到他倆是異鄉土著，都圍攏在旁邊看景兒，有的好事者，故意拉攏着同侯虎說話，前擁後擠，反而行走不動，侯虎被衆人弄的有點性起，其先尙能耐着前行，後來衆人以爲他鄉愚可欺，越法對他戲弄，侯觀海看到衆人這種情形，不想多事，便高呼道，諸位鄉親，請各自奔前程，不要和我們這小子開玩笑，他的性子不好，惹起他的牛性，不免彼此無趣了，侯虎也接着說道，衆位請掩好了耳朶，我要嚇你們了，你們若是不怕嚇，咱們不妨隨意開個玩笑，衆人一聽，反都笑了，以爲這小子，眞箇有點傻氣，也不知他能怎樣嚇人，還叫人掩了耳朶，更湊攏在一旁，不肯散去，只見侯虎用右手兩指，將嘴唇一撮，胡嘯了一聲，果眞清厲悠長，有點刺耳，都還不甚在意，接着又從旁邊聽到一聲怪叫，非禽非獸的聲音，也不同狼嚎，也不像虎嘯，驟然聽了，眞是莫辨所來，令人毛戴，假設不在熱鬧場中，而在深夜曠野，聽到這種聲

每日行情

生意人

商情略報

今日現生油，到貨頗佳，乃以銀根緊迫，無不逐手推脫，而三井停辦，僅義恒信採辦，致疲四角，

現生米進貨日見其多，洋廣幫胃口向佳，市看平穩，豆油甯幫躊躇，口味略呆，買方意想勒疲幾角，均不首肯，未成交易，

期生油米，非經襲聚合大買之後，人情就低，所以今市初加以撐持，勢須疲跌，然亦不看大疲，或小疲，或盤旋，但將來仍須上漸耳，棉紗上海市濕，故人情頗高，市頗鵠立，而有纜升之象也，

本市暨海外土產雜貨金融一覽

二十四年十一月一日　星期五

土產現貨

品名	價
現生油	一六，三
平度生油	一三，七
本街淨生油	一六，
小桶陳淨生油	一五，六
現豆油	一六，七
石島生米	七，六
王家灘生米	七，五
新生油	一六，二
博山籽油	一二，四
金口生米	七，
陳生米	六，八
新生米	四，七
西南口生菓	五，二
西南口生米	七，四
曲阜生米	七，四
黃旗堡生米	七，六
泰安生米	六，
富地生米	七，五
齊東生米	六，五
白皮生菓	五，
口生米	六，八
平原生米	六，五
鄒縣生米	六，一
河南生米	五，七
高密生菓	五，二
本地豆丼	三，一五
本地生丼	二，五
寶口豆子	四，五
富地生餅	二，六
富地豆餅	三，一
白菓	九，五
花生丼	二，四
大紅棗	四，三
二香帶	五，四五
嘜子	五，
安邱查片	四，三
膠州黃豆	四，七
海州芝蔴	六，六
海州花玉麥	五，一
海州高粱	二，九五
海州包米	三，五
膠州元豆	四，六
安東豆丼	三，
黃河灘生米	五，九
大連豆餅	三，
安東豆子	四，三
雙獅麵粉	二，八七
鯉魚麵粉	二，九七
炮車麵粉	二，九二
火磨麵粉	二，九五
雙鹿麵粉	三，○五
雙鋏鋼麵粉	二，九二
麥中鋼麵粉	三，○五
喜鵲鋼麵粉	二，九
青島鋼麵粉	二，八

生油期市

	前場 一月二十日期	後場 一月二十日期
開盤	一六，八○○	一六，六五○
高價	一六，九○○	一六，八五○
低價	一六，六○○	一六，六○○
收盤	一六，八○○	一六，七五○
共妥	八六車	六五車

生米期市

	前場 一月二五期
開盤	七，五二五
高價	七，五七五
低價	七，三五○
收盤	七，五五○
共妥	三○○噸

雜貨行情

品名	價
義字尖白糖	一六，三
坎字同	一六，二
巽字同	一六，
本廠冰糖	一一八，五
香港赤糖	一二，三
東洋同	一二，三
冰花青糖	一二，八
祝青糖	九，
好潮青糖	一○，
中同	九，八
次同	九，七
暹羅大米	八，五
全	六，八
暹羅江米	六，五
同	六，
白粳米	六，九
廣東粳米	六，
德昌桐油	三七，
茂昌同	三七，
德昶同	三八，五
餘昌同	三七，
鐵桶同	一○，五
老三K大板紙	七四，
新三K大板紙	七二，
綠色同	七八，
金鼎同	六五，
萬張同	六五，
千張同	六四，
大喜白洋毛邊	三，八五
大喜純白紙	三，八
上海森記黃毛邊	四，
老三太黃洋毛邊	三，六
雙鶴同	三，二五
三鶴同	三，一五
四開川連料	二，七
仟張黃表料	一，八
乾盛京高書	九，二
朱勤昌元書	八，七
協成卄毛太紙	一○，
同發榮川連	八，
恆吉立元表	二，
同盛和同	一，九
元亨利同	一，六九
豐成祥同	一，七五
同德利同	一，五五
恆和立同	一，六八
隆太祥同	一，六
汪新泰同	一，六八
怡盛隆同	一，五五
裕厚康同	一，七
志大源同	一，四五
恆益同	一，五五
大康恆同	一，五五
恆裕立同	一，四
鑒繼昌同	一，五五
鄭德記大川表	一，七八
恭思公同	一，六五
義興公同	一，四五
敬天祥同	一，五五
敬天富同	一，四五
富生春同	一，三七
天厚永同	一，二五
同太祥同	一，
順天德同	，九五
富生厚同	，九八
順天昌小川表	，九二
順天德大川表	一，五
16福昌義毛邊	一六，七
16寬裕成	一二，三
16福源順	一一，七
16大吉	九，五
16黃正茂	九，一
16協泰昌	一一，五
16寬裕盛正記	九，
八刀正壓紙	一六，
豆刀毛邊紙	一八，五
玻璃紙	二，九
湘源裕加重老則	七，二
信孚裕同	五，
任義同	五，
永盛福同	五，五
合泰福同	四，七
公和安冲長時則	五，五
摩星雲同	五，六
太永同	五，六五
九華園同	五，三
天佑同	五，三
俊興同	五，
刀百張大京	九，
小號京放	四，五
收號京放	四，五
光古紙	三，
義和發正記海紙	二，
千張洋海紙	一六，五
超廣記小刈尖	二，八
李保泰同	二，八
周培記同	二，七
大加嗎刲尖	五，二
紅印刲尖	三，二
纖張八寸尖	二，三
江裕甲字表辛	六，一
同丙子	五，
昌泰大關金	四，四
同瓦金銀	，六五
一○八冥洋	三，四
淨古月	三五，
廣大料	二二，五
三赤木	一二，五
十二支檀香木	六二，
九字條鉛	一五，
加重鐵桶松灰	三，一
天釜成粉料	三六，
香港太釜桶丹	三二，
香港貞字箱丹	三三，
天雪凍粉	二五○，
青島山牌同	二一五，
豐記對絲	一一，五
青梅大桔餅	三一，
箱大桔餅	二二，
玉蘭片	八五，
小包川木耳	八○，
海蝦頭	五，五
紅鐵	二六，
銀梅子	一一，五
長棕絲	一七，
小件棕片	一三，二
長條水膠	二四，
新綠扛麻袋	，四七
雙金錢廣松香	九，五
洋松香	八，
小栲皮	八，五
千把白方筷	一五，五
砵漆筷子	二分三
大雙地球洋金粉	四毛五
江全太川占	八二，
陡河杜梧子	二七，
桂花醬	一，二
仰華黃	一五，
原機麻布	四七，
大紅袍礬石	一八，五
五花頭同	一七，
永吉銀硃	三，一
黎三興同	二三○，
大塊白礬	五，六
堤塊白礬	三，四
玉黃加	一六，五
惠源魚膠	七五，
震餘魚膠	七四，
三揀礬子	一三，五
七尺細蒲蓆	四八
林聚成甲紙	四，二
恆公成東甲	三，二

海外土產行情（註：碼頭交貨）

品名	數量	月期	十月三十一日市	前市
東北大豆	每噸	已成船貨期	無	五七先令六便士
東北大豆	每噸	十月期	一六○先令	一六○先令六便士
東北大豆	每噸	十二月期	一四八先令九便士	一四八先令九便士
東北大豆	每噸	十一月期	一五一先令三便士	一五一先令三便士
生米	每担	十月期	十三先令三便士	一三先令三便士
生米	每担	十二月一月期	一一先令九便士	一一先令九便士
淨生菓	每担	十二月一月期	十二先令三便士	一二先令三便士
淨生菓	每担	十月期	十四先令四便士半	一四先令四便士半
生菓	每担	十一十二月期	一三先令三便士	一三先令三便士
紐約棉花	每十磅	十二月期	期 十一元○四分；現 十一元○四分	期 十元九角七分；現 十元九角九分
芝加哥小麥	每蒲式	十二月期	期 九角八分一二五；現 九角八分二五	期 九角七分二五；現 九角七分一二五

海外銀價

	十月三十一日市	前市
孟買銀塊	六六羅比○九安那	六七羅比○四安那
紐約銀價	六角五分三七五	六角五分三七五
倫敦現銀	二十九便士三一二五	二九便士三一二五
倫敦期銀	二九便士六二五	二十九便士三一二五

金價

	十月三十一日市	前市
每昂斯	七磅一先令四便士	七磅一先令四便士半

棉紗現貨

品名	價
三二銀月	二一○，
三二寶船	二○五，
三二花蝶	二○九，
三二宮女	二○七，
三二寶來	二○三，
三二五星	
三二龍門	一九九，
二○五子	
二○銀月	
二○宮女	一八○，
二○五星	一八○，五○
二○寶船	一七七，
二○寶來	一七六，
一六五子	一七六，
一六銀月	一七三，
一六金貨	一七四，
一六五星	一六六，
一六寶船	一六六，
一六寶來	一六二，
一六豐鳥	一六五，五○
一二金貨	一五六，
一○五子	一五三，五○
一○寶船	未
一○寶來	成

前市收盤

品名	價
三二銀月約	二○九，
三二寶船約	二○四，
三二花蝶	二○八，
三二宮女約	二○六，
三二寶來	二○一，
三二五星約	二○○，
三二龍門	一九九，五○
二十銀月	一七九，
二十宮女約	一七九，
二十五星	一七五，五○
二十寶船	一七五，
二十寶來約	一七五，
一六銀月	一七二，
一六金貨約	一七二，
一六五星	一六五，
一六寶船	一六五，
一六寶來約	一六二，五○
一六豐鳥約	一六五，
一二金貨約	一六五，
一○五子約	一五三，五○
一○寶船約	一六○，[illegible]
一○寶來約	一五○，[illegible]

棉紗期市

三二標準紗

	十一月期	十二月期
開盤	二○八，	未
最高	二一一，二五	
最低	二○八，[illegible]	
收盤	二一○，五○	成
共妥	一○六○件	件

本市金融

品名	價
五天申票	九八四○
現款電匯申	九八七五
滙劃電匯申	九八六五
銅元	四○○
上海票	九九五○
山東票	九九七○
大連票	九八○○
天津票	九九四○
烟台票	九九五○
威海票	九九四○
龍口票	九九四○
香港票	一三四○
中國漢口票	六○○○
交通漢口票	九七○○
通用漢口票	九七五○
北平票	九九○○
立人洋	一○六○
羅洋	九八八○
二○小洋	七五○○
澳金票	一一二○
安南票	一九二○
廈門票	九八五○
福建票	九八五○
美金票	二九五○
美金鎊	五四○○
美銀洋	二八四○
英紙鎊	一四七○
英金鎊	二七○○
先令銀	六六○○
日金鎊	二七○○
菲律濱票	一四六○
菲律濱洋	一一○○
坎拿大	二九二○
新加坡	一六五○
六比票	一○六○
六比銀	一○○○
俄金鎊	二七三○
金馬克	八七○○
德金鎊	二四五○
荷蘭票	一九七○
法郎票	一九二○
法金鎊	二○五○
金單位	二一二五
正金掛牌	休市

欲請產婆者注意

茲有產婆遠藤石子精通華語曾在日本產科當校畢業及各大醫院實習甚久在本埠開業亦已數載經驗宏富手術靈敏遇有難產尤爲當長現住廣西路六一號二樓十寓 電話四七五九號

秋呢

男女內衣褲！

標準襯衫！

全毛鬆緊襪！

海京毛毯！

純淨駱駝絮！

元成商行　中山路六十三號

青島花店菊花展覽會

本展覽會各種奇異名菊現經開放定於本月起將前所陳展覽品從新更換定價低廉並有王宣忱君陳列品內並蒂菊一株最爲珍奇請各界駕臨參觀爲幸

地址中山路北首一九八號

遺失聲明

敝人之山東省立民衆教育學校畢業證書，於民國二十年在日照因遭匪亂遺失，除呈請教育所補發外，原畢業證書作廢，特此登報聲明。

山東昌邑畢華亭　廿四，十，卅一。

遺失聲明

敬啓者敝人前在費縣路六號地有倉庫房一處因一時不慎被該庫房圖一份及租圖一份均已遺失除分別向工務局請求補給租地圖外爲此登報聲明以前之舊圖二份無論何人拾得概作無效特此聲明

敝人趙吉庵謹啓

新樓出租

茲有坐落費縣路門牌六號新建樓房一所房間適宜光線充足浴室澡盆及廁所內帶磁水箱大便器等衛生設備均係西洋上等物品花燈自來水冷熱水管一概齊全院落寬敞風景幽美如有租者請賜接洽爲荷

接洽處美化營造廠　住萊蕪一路廿號　電話四二〇五號

四景花園

開設四方奉化路七十一號　現有各種特色菊花出售

三井水火保險公司廣告

啓者本公司在中國各大商埠辦理保險已有多年久爲紳商所信用茲爲便利營業起見凡有華人保險一切交易特委託（泉記賬房）代理保費格外從廉設有不測賠款迅速如蒙賜顧請直接與（泉記賬房）閻銘泉君接洽可也　泉記賬房現寓邱縣路三號宜生太內或用電話通知均可

閻銘泉代辦房產土地買賣　電話四三五三

東華旅社廣告

敬啓者本社在青島天津路二十六號房間寬闊有電鈴叉設沐浴間男客若有眷屬備房間均各方便陳設衣鏡廚房汽椅鐵床被褥毯絨格外潔淨並設飯店製備筵席便飯以應客便又備汽車數輛送往迎來便利非常車站碼頭偶有攜影照應代客報關完稅裝卸車船無不週到凡紳商各界賜顧或常常住短寓均隨意便無任歡迎

本旅社謹啓　天津路三十九號　電話二九四六號

福順泰

洋廣雜貨　應時用品　彩鳳羨青　化妝香品

▷中山路五十六號◁　（電話三七一二　五四七〇）

人參鹿茸戒煙丸

此丸專戒嗎啡金丹鴉片海洛英等癮藥性和平不寒不熱不乾燥用服此丸准保不誤工作不覺絲毫痛苦自然戒清嘗蒙省會公安局化驗註册本市社會局許可行銷證明無毒堪稱濯毒之寶我戒癮同胞盍興乎來服法另有詳單

止嗽化痰枇杷膏

此膏專治時疫咽喉潤肺定喘一切久咳初嗽寒痰熱痰肺邪肺損等症不論遠年近日七十二癆男女老幼均可主治實爲咳嗽癆傷止嗽化痰環球第二第一聖劑也如蒙試服方知所言不謬也用法另有詳單

總批發處　濟南城內芙蓉街公記衛生堂

分號　濰縣東關北瓜市路東面　青島冠縣路正明電業內衛生堂

代售處　桓台路同義成　濟寧路瑞立祥　四方街鉄聚號　芝罘路育善堂　雲南路增盛永

萬寶銀樓

本樓甲子十足赤金加色紋銀時裝首飾眞珠寶石鑲嵌玲瓏中西器皿價格從廉　北平路北　電話二七七八號

律師于世琦通告

本律師辦理各級法院民刑訴訟非訟事件及各種契單憑證記過戶商標註册並證明等文件，如有委託者請至本事務所接洽可也，特此通告！　事務所[illegible]路十五號

命理專家周大痴

周君大痴擅長命相尤精卜筮遍遊京滬平津漢口各地凡足跡所至經其批斷者無不極口讚許去歲曾在本市兩月有餘聲名大噪嗣以津埠紳商名流函電相邀當即赴津已十閱月矣深得津地各界之稱譽現應友人敦促業已由津來青仍寓大沽路三義棧我青埠各界人士如有疑難不決或欲知前途之休咎者盍與周君一談定可瞭然特此介紹

介紹人　王得庭　唐渭濱　朱養吾　林冠賢　戰醫堂　奚東曙　鄒子梓　姚海帆　黃恂伯　王藝洲　吳錫濤　姜順如　易大爵　楊文申　朱寶夫　張樂古　李祖模　尹致中　孫寶昌　趙宗鈞　敬啓

青島聚豐印刷局廣告

敬啓者敝局自開辦以來頗蒙各界讚許現爲擴展營業起見添設新式電力鉛印機數部聘請技師大加改良並專設印刷洋火商標機器鐘錶價值從廉倘蒙惠顧不勝歡迎欲印清工者每仟萬套工價洋一百元扛力在外印刷迅速出品精良對於印刷物品所用的鉛字一概換新英文日文中文各種鉛字俱全不誤主顧價值格外克己並備本年用最新式日曆月份數種作爲酬答顧主之雅意依現款交易三號月份爲標準無論購買文具賬簿及印刷品價滿二元者贈月份券一張滿五元者贈券二張滿十元者贈券四張多者類推惠要二號月份折半自九月一日起至十二月內憑券領取請諸君注意勿失良機

下列出售機器要者注意　十六頁舊鉛印機一部　手搖鉛印機一部　三號石印機一部　縫衣機器針兩架　如有要者請到敝局接洽

地址冠縣路五十九號　電話三六〇一號

膠澳醫院廣告

敬啓者本院開設十有餘載頗蒙中外各界所贊許今爲患者便利起見特遷至中山路共和藥房內並新購醫療器械添設病室收費格外從廉新法戒烟限期斷根毫無痛苦並注射各種藥針

專治科目　內外科　花柳皮膚科　產婦科　小兒科　眼科　耳鼻喉科

診病時間　每日上午九時至十二時　下午三時至六時　急症隨到隨診

收費簡章　門診暫不收費出診五元夜間加倍

院址：中山路共和藥房內　電話三〇三五

永華齒科醫院

青島滄口路六十一號

本院鑲牙穩固，耐久適用，拔牙神効，手到病除，久已馳名中外，深蒙各界人士所讚許，茲爲酬答顧客起見，不惜重資，購置歐美材料，優良藥品，以謀齒科之幸福，無論鑲牙治牙，不特別精妙，決能滿足惠顧諸君之雅意

院長劉永華啓

耘蓬醫院

專治羊角瘋

膠州路東口觀象二路　電話五七零一

天眞照相材料行

經售各國照相快鏡照相材料　代客沖曬　至廉冲費

青島中山路一三二號　電話四八零零

熱得令人倦極・

空氣蒸鬱，炎熱逼人，驕陽如焚，則吾人精力爲之損耗。事之令人倦憊，固未有甚於此者。神經受其壓迫，則身體抵抗力變弱。於是頭痛頻作，憔悴無神，神志不甯，體弱無力等等。自爲必然之結果。當此暑熱難受之時季。亞士北羅，殊有莫大之價值。特別因其吸入體系之後，能促進皮膚之動作，俾由天然排洩之毛孔，排除體中之毒質故耳。亞士北羅又有鎭定神經，安慰神經之功。其在炎熱襲人，熱浪橫行之時。對於一切輕微病症，均爲無上之妙劑。

'ASPRO' REG. TRADE MARK

英國亞士北羅藥片　製於英屬澳大利亞

在暑熱難受之夏季殊有莫大之價值

無害心臟

試服樣盒　每盒五片　中盒十片　大盒二十七片

亞士北羅藥片之十五大功用

（一）能在五分至十分鐘內治愈頭痛
（二）能使失眠之人安靜熟睡
（三）能一夜治愈風濕骨痛
（四）能解除神經炎及腦神經痛之煩擾
（五）能治牙痛驅除牙患
（六）如法服之能於廿四小時內制止傷風及流行性感冒
（七）效用神速無損心臟
（八）能解除胸部腸刺痛
（九）能減退熱症之熱度非常迅速
（十）能醫治劇烈之坐骨神經痛及腰痛
（十一）隨時可服無論舟車出外居家辦公均可服之
（十二）婦女精神憂鬱經期腹痛服之非常見効
（十三）醒酒提神
（十四）能減退骨痛熱及馬來瘧疾之熱度
（十五）喉痛及扁桃腺炎取此藥片溶水漱口非常見効

青島總經理　羅生書　（地址）陵縣路十八號　（電話）五七七二號

各大藥房均有出售

我也來介紹

燕醫生補丸

—某男看護此男看護對於著名之燕醫生補丸極口贊許其効益

「各地醫師。莫不推許燕醫生補丸。吾於此丸。頗有經驗。今亦略書數語，以資介紹。」

「余覺燕醫生補丸，對於減輕痛苦，健強腦筋，尅制消化不良，醫治大便秘結及其所致之種種疾病。其價值殊爲宏偉」。

諸君何必受苦

此經驗宏富之男看護續言曰「世人之身體不健者。大都由於大便秘結。大腸之內滯有腐敗宿物。發生毒質。於是健康受創　內腎生病　肝經不和　腦力衰弱　血液不清　消化失序　疱疹滿面　頭痛發熱　種種苦相因而至。「燕醫生補丸擅治上列種種病症。其效益余於許多病症中親見之。余本人亦嘗服之。深覺其性味温和。功力神速。遠勝於他種藥品也」。

燕醫生補丸

此種輕瀉劑已爲億萬患便秘者解除痛苦。

各大藥房均有出售

君如購服燕醫生補丸。所費無多。而便秘治愈後所得之健康幸福。則無窮期。此後再服燕醫生小粒紅血丸。則血液更爲澄清。體氣愈見健康。倘貴地無此丸出售。請逕函致上海博物院路一六一號老晉隆洋行有限公司可也。

中國總經理　老晉隆洋行有限公司

贈券　奉上郵票三分請惠寄七十六面之家庭帳簿一本爲荷（此種帳簿中正八月裝釘）寄上此奉

天津老晉隆洋行法中街六六號　贈送帳簿部

（姓名）

（住址）

（青時一）

（一）

凡依法經中央許可登記之報紙登載法律廣告均具有同等效力通告

茲閱青島某報刊有「本報經司法行政部指定爲山東省及本市登載法律廣告之有效報紙通告」一則・經本會第四十二次執監聯席會議議決，凡各報在中央依法登記者，自應同等待遇，除按法定手續呈請外，而謂司法行政部王部長核准，當蒙答覆，人民自由平等載在約法，誠恐各界不明眞相，致受其愚，特此登報聲明如右。

青島市新聞記者公會啓

律師周鋒事務所啓事

啓者敝律師茲受任青島雙蚨麵粉股份有限公司常年法律問顧如有侵害該公司法益者敝律師有依法保障之責此啓

事務所曲阜路十五號　電話大大一一號